

# 中國輸出入銀行

The Export-Import Bank of the Republic of China

中華民國112年 年報



**Annual Report 2023**



中國輸出入銀行

The Export-Import Bank of the Republic of China

112 年 年報



「經營願景」

強化貿易金融 協助對外貿易

本行網址：<https://www.eximbank.com.tw>

# CONTENTS

## 112 年 年報 | 目錄

### 04 壹 致股東報告書

- 04 一、112 年度營業結果
- 15 二、113 年度營業計畫概要
- 18 三、未來發展策略
- 19 四、外部競爭環境、法規環境及總體經營環境之影響
- 19 五、信用評等

### 20 貳 本行簡介

- 20 一、設立日期
- 20 二、銀行沿革

### 21 參 公司治理報告

- 21 一、組織系統
- 25 二、理事、監事、總經理、副總經理、各部門、分支機構主管及顧問資料
- 32 三、最近年度給付理事、監事、總經理及副總經理之酬金
- 35 四、公司治理運作情形
- 49 五、應揭露有關會計師之資訊
- 50 六、股權移轉及股權質押變動情形
- 50 七、持股比例占前十大股東間互為關係人資訊
- 50 八、對同一轉投資事業綜合持股比例

### 51 肆 募資情形

- 51 一、資本及股份應記載事項
- 52 二、金融債券發行情形
- 60 三、特別股發行情形
- 60 四、海外存託憑證發行情形
- 60 五、員工認股權憑證辦理情形
- 60 六、併購或受讓其他金融機構事項
- 60 七、資金運用計畫執行情形

### 61 伍 營運概況

- 61 一、業務內容
- 69 二、從業員工資料

- 69 三、企業責任及道德行為
- 70 四、非擔任主管職務之全時員工人數、非擔任主管職務之全時員工薪資平均數及中位數，及前三者與前一年度之差異
- 70 五、資訊設備
- 70 六、資通安全管理
- 72 七、勞資關係
- 73 八、重要契約
- 73 九、最近年度依金融資產證券化條例或不動產證券化條例申請核准辦理之證券化商品類型及相關資訊

## 74 陸 財務概況

- 74 一、最近五年度簡明資產負債表及綜合損益表
- 76 二、最近五年度財務分析
- 78 三、最近年度監事報告
- 80 四、最近年度財務報告
- 98 五、最近年度銀行個體財務報告
- 98 六、最近年度及截至年報刊印日止，財務週轉困難情事

## 99 柒 財務狀況及財務績效之檢討分析與風險管理事項

- 99 一、財務狀況
- 99 二、財務績效
- 99 三、現金流量
- 101 四、最近年度重大資本支出對財務業務之影響
- 101 五、最近年度轉投資政策、其獲利或虧損之主要原因、改善計畫及未來一年投資計畫
- 101 六、風險管理事項
- 108 七、危機處理應變機制
- 108 八、其他重要事項

## 109 捌 特別記載事項

- 109 一、關係企業相關資料
- 109 二、最近年度及截至年報刊印日止，私募有價證券及金融債券辦理情形
- 109 三、最近年度及截至年報刊印日止，子公司持有或處分本行股票情形
- 109 四、其他必要補充說明事項

## 110 玖 總行及國內外分支機構





# 壹

## 致股東報告書

### 一、112 年度營業結果

#### (一) 國內外金融環境

112 年全球經濟從新冠 (COVID-19) 疫情、俄烏戰爭及政府補貼縮減中復甦，且主要國家貨幣政策趨緊，致全球通貨膨脹放緩，儘管處於以哈衝突、俄烏戰爭持續及能源價格上漲等風險下，仍展現高度韌性，IMF 估計 112 年全球經濟成長率為 3.2%。

113 年預期在各國財政與消費支持下，勞動參與率上揚，供應鏈獲得緩解，加上能源與大宗商品價格下跌，通貨膨脹穩步下降，增加全球經濟軟著陸之可能性，惟面臨地緣政治衝擊、國際原物料價格走勢、極端氣候事件及美國聯準會 (FED) 利率政策等不確定風險，IMF 預估 113 年全球經濟成長率維持在 3.2% 不變。

在美國方面，112 年隨著政府債務上限及金融危機化解，雖聯準會維持貨幣緊縮政策，惟受益於投資增強，消費成長穩定及勞動市場強勁，IMF 估計 112 年美國經濟成長率為 2.5%。113 年受財政、貨幣政策緊縮政策和勞動市場趨軟之滯後

效應，恐減緩總需求，IMF 預估 113 年美國經濟成長率為 2.7%。

112 年初中國大陸疫情趨緩，惟經濟未強勁反彈，又面臨房地產業惡化、地方財政窘境及外需疲弱，政府推出財政刺激措施，並持續深化改革，以重振經濟發展，IMF 估計 112 年經濟成長率為 5.2%。113 年政府經濟發展基調為穩中求進、以進促穩、先立後破之原則，惟房地產業危機、地方債務持續增加、消費疲弱及全球經濟成長動能趨緩等因素，將拖累其經濟成長，IMF 預估 113 年經濟成長率為 4.6%。

112 年歐元區受通膨仍高、貨幣政策緊縮、外部需求趨弱、能源價格及信貸成本增加，且德國經濟表現不佳等因素影響，經濟陷入停滯，惟得益於西班牙、葡萄牙及義大利等國經濟擴張，方免於衰退，IMF 估計 112 年經濟成長率為 0.4%。113 年隨能源價格負面因素消退、通膨降溫及薪資成長，消費動能提升，加上政府財政支撐投資，經濟復甦可期，IMF 預估 113 年經濟成長率為 0.8%。

112 年東協 5 國 (印尼、馬來西亞、菲律賓、泰國、越南) 受全球貨幣緊縮政策及主要經濟體成



理事主席／戴燈山

長減速，影響疫後經濟復甦，IMF 估計 112 年經濟成長率為 4.1%。113 年隨觀光業恢復至疫情前榮景，且通膨放緩和貿易持續改善，將提升經濟和投資吸引力，IMF 預估 113 年經濟成長率為 4.5%。

112 年我國民間消費相對穩定，惟因全球終端商品需求疲弱，產業鏈持續調整庫存，企業投資趨於審慎，衝擊出口及投資表現，使經濟成長力道趨緩，112 年經濟成長率為 1.31%。113 年我國經濟成長將仰賴消費與投資支撐，預期就業市場、民間消費以及公共投資穩定發展，且全球貿易觸底反彈，外需表現回溫，出口和庫存將回歸

正常水準，有助於民間投資，經濟情勢呈穩定前進，預估 113 年經濟成長為 3.94%。

## （二）銀行組織變化情形

自 112 年 12 月 28 日起，本行資訊室提升為資訊處。

## （三）112 年度營業計畫及經營策略實施成果

112 年本行放款業務平均餘額為新臺幣 1,798.36 億元，較 111 年度增加 14.34%；保證業務承

作額為新臺幣 370.96 億元，較 111 年度增加 14.55%；輸出保險承保金額為新臺幣 1,983.78 億元，因受到國際市場需求大幅下滑影響，112 年我國出口總值較 111 年同期減少 9.8%，大幅衝擊輸出保險營運績效，致輸出保險金額較 111 年度減少 5.61%。謹就 112 年重要經營策略與績效歸納如下：

#### 1. 整合政府資源，辦理各項業務支援「新南向政策」，協助企業布局海外市場

配合政府推動新南向政策，並結合行政院國家發展基金、經濟部中小企業發展基金及國際貿易署推貿基金等政府支援，透過提供企業優質金融與避險服務，如各類貸款及保證業務方案、多樣輸出保險服務及代辦買主徵信費用折抵保險費等措施，擴大金融支援，全力協助企業拓銷東協、南亞及紐澳等國市場。112 年度本行新南向業務承作情形為貸款核准金額新臺幣 378.81 億元（含轉融資）、保證核准金額新臺幣 38.25 億元及輸出保險承保金額新臺幣 330.64 億元，三項業務共計達新臺幣 747.70 億元；另依行政院「新南向政策工作計畫」所訂關鍵績效指標，各項業務達成率分別為貸款 120.76%、保證 105.28% 及輸出保險 118.60%，積極達成政策目標。

#### 2. 因應新冠肺炎疫情衝擊，提供企業展延金融協助措施

我國「嚴重特殊傳染性肺炎防治及紓困振興特別條例」業於 112 年 6 月 30 日廢止，惟本行仍參照中華民國銀行商業同業公會全國聯合會因應新冠肺炎疫情所訂企業展延等相關金融協助措施，針對企業有繼續經營意願且繳息正常者，在 112 年底前到期需展延之貸款本金，提供舊案展延 6 個月之紓困措施。

#### 3. 配合政府「前瞻基礎建設計畫」，提供我國業者國內重大公共工程授信相關金融服務

為配合「前瞻基礎建設計畫」推動，提供國內參與相關公共工程之業者融資與保證等金融支援，112 年間新承作國內重大公共工程貸款與保證案，涵括捷運系統號誌工程、水環境建設、城鄉建設、軌道工程及捷運土木工程等範疇，同時提高承攬前述工程業者之國內重大公共工程貸款或保證額度，期能增加該等廠商承攬國內重大公共工程之能量。

#### 4. 配合政府推動「六大核心戰略產業推動方案」政策，協助產業發展

政府推動「六大核心戰略產業方案」，主要係協助產業取得有形資產、無形資產、營運週轉金、資金用於新產品或新技術之開發或製造及從事研究發展、培訓人才之計畫等，因本行為政策性專業銀行，授信業務多為輸出導向，無法涵蓋旨揭方案放款用途，惟本行仍積極拓展相關業務，截至 112 年底該方案之授信餘額為新臺幣 122.20 億元。

#### 5. 積極配合推動中東歐融資基金，促進我國與中東歐國家產業及經貿合作

為促進我國與中東歐國家經貿合作，國家發展委員會（下稱國發會）於 111 年 1 月宣布成立 10 億美元中東歐融資基金，責成本行擔任執行單位，截至 112 年底已促成 8 件核貸案例，合計核准金額折合約 2,751 萬美元，分布國家包括立陶宛、匈牙利、捷克、斯洛維尼亞及波蘭，發展產業亦相當多元，未來將持續推動本基金，落實本基金設立目的，據以達成政策目標。

#### 6. 配合政府提振出口方案，加強推動出口融資、轉融資及輸出保險等相關金融措施，協助出口業者拓展商機

為協助廠商增強出口動能，本行與經濟部國際貿易署（下稱國貿署）合作辦理各項政策性出口貸款、轉融資及輸出保險業務，協助我國出口業者開拓國際市場。





總經理 / 謝富華

- (1) 透過經濟部「強化貿易金融貸款方案」，由推貿基金提供新臺幣 60 億元資金，供本行辦理各項出口貸款。執行期間自 105 年 1 月 1 日起至 114 年 12 月 31 日止，共計 10 年。截至 112 年底，總計核貸 77 件，服務廠商 70 家，核貸金額折合新臺幣約 71.47 億元，預估可帶動出口值達新臺幣 214.41 億元。
- (2) 自 98 年起配合國貿署「新鄭和計畫—三保專案」之推動，共同協助我國產品外銷，拓展海外市場；後續獲國貿署支持，繼續辦理「轉融資促進出口方案」，運用推貿基金提供新臺幣 10 億元資金，擴大與全球轉融資銀行之合作，鼓勵國外進口商購買臺灣商品。
- (3) 持續執行國貿署「加強輸出保險準備計畫」專案，112 年共計承保金額為新臺幣 901.09 億元，較 111 年度成長 21.64%。本行利用該專案協助更多出口廠商拓展海外市場，不僅降低廠商負擔，並將其因國際貿易所產生應收帳款之風險移轉給本行，協助廠商將更多臺灣產品外銷全球，搶占市場先機。



7. 積極辦理整廠及機器設備等輸出融資，並配合行政院國發基金提供之中長期資金，協助廠商拓展海外業務

- (1) 行政院為整合傳統與高科技產業、促進產業升級、協助廠商提升國際競爭力並赴海外投資設廠，以及開發國際資源與布建國際產銷通路，由行政院國家發展基金管理會（下稱國發基金）提供資金，貸款予國內廠商。
- (2) 自 95 年 5 月 10 日起配合國發基金陸續開辦「機器設備輸出融資貸款」、「綠能與產業設備輸出貸款」及「海外投資融資計畫貸款」等基金貸款專案，目前本行為前述三項貸款專案之經理銀行，且開放國內公民營銀行共同參與辦理，由本行辦理與承貸銀行間之簽約、撥（還）款及向國發基金申請動用等事宜。自開辦迄 112 年底止，辦案件數共計 1,685 案，核准貸款金額約新臺幣 2,002.34 億元。

- (3) 為促進我國整廠整案中長期出口，對於我國廠商出口融資需求所產生問題，本行成立專案小組，在現行規定下，配合廠商個案需求量身訂做，設計貸款方式，以協助出口廠商開拓海外市場。

8. 與經濟部中小企業發展基金及信用保證基金合作中小企業融資方案，並配合政策加強提供中小企業金融服務

- (1) 運用經濟部中小及新創企業署所提供中小企業發展基金之資金及中小企業信用保證基金之保證服務，積極對中小企業融資，以協助其爭取訂單，拓展外銷市場。截至 112 年底對中小企業放款平均餘額達新臺幣 96.88 億元，放款件數占全行之比重為 24.90%。
- (2) 本行輸出保險業務現有投保客戶中近八成五為中小企業，112 年度中小企業承保金額達新臺幣 587.25 億元。另為加強服務中小



本行榮獲金管會頒發「辦理六大核心戰略產業放款」甲等銀行及「國防及戰略產業特別獎」之表揚。（112 年 7 月攝）

企業，設置「中小企業輸出保險服務窗口」，與 20 餘家國際性徵信公司常年合作，為廠商委辦買主徵信，並由專業核保人員分析徵信報告內容，以協助廠商規避國際貿易可能之信用風險。

#### 9. 協助廠商強化服務貿易發展及服務產業之輸出

積極辦理服務貿易貸款及保證業務，以強化企業拓展服務貿易之優勢及競爭力，進而擴大產業規模，拓展全球市場。自開辦至 112 年底，核准辦理服務貿易貸款共計新臺幣 211 億元，保證共計新臺幣 42.38 億元。

#### 10. 多元協助廠商開發新興市場成效顯著

(1) 持續針對新南向政策目標國家提供完善之出口貸款、保證及保險機制，以強化廠商出口競爭力。112 年度授信總金額(含轉融資)為新臺幣 417.06 億元，輸出保險承保金額為新臺幣 330.64 億元。

(2) 積極執行經濟部訂定之各項工作綱領，藉由各項政策性出口授信、轉融資及輸出保險等業務利基，協助我國企業開拓新興市場商機。112 年度配合經貿政策及對新興市場出口授信核准金額為新臺幣 333.58 億元，占本行出口授信核准金額之比率為 54.2%；配合經貿政策及對新興市場承保金額為新臺幣 997.57 億元，占本行輸出保險業務保險金額之比率為 50.29%。業務擴及東南亞、中南美、東歐、非洲等新興市場地區，包括印尼、馬來西亞、新加坡、泰國、菲律賓、越南、印度等國家，對協助企業爭取訂單拓銷新興市場與分散風險等，具相當成效。

#### 11. 持續推動各項保證業務，協助我國業者爭取海內外商機

配合政府政策開辦各項輸出入保證，並於民國 91 年開辦國內重大公共工程保證業務，提供廠商所需各項工程保證服務，目前國內重大公共工



本行戴燈山理事主席拜訪立陶宛駐臺代表盧思融 (Paulius Lukauskas)，雙方就全球經濟展望交換意見，並表示本行持續推動中東歐融資基金，促進臺灣與中東歐國家之經濟、產業及貿易合作。(112 年 9 月攝)

程保證業務係本行最重要之保證項目之一。另為協助廠商拓展海外市場，持續辦理上開各項輸出入保證及國內重大公共工程保證業務外，並積極推動海外（尤其是新南向國家地區）營建工程融資與保證業務，期有效提高有意赴海外承攬工程業者之競爭力。112 年度承作海外營建工程保證及國內重大公共工程保證合計達新臺幣 228.27 億元，較 111 年度同期成長 33.49%。

#### 12. 參與國內聯合授信案件，運用金融支援協助企業提高生產力並促進產業升級

適時參與國內聯合授信案件，如透過貸款協助企業進口精密機械備及重要燃料等等，有助於我國企業達成穩健營運之目標。為配合政府能源政策，支持臺灣發展綠能產業，本行參與發電業者國內聯合授信案件，協助廠商進口重要燃料天然氣，支持其電廠穩健運作及提升營運競爭力。112 年度輸出入融資核准金額為新臺幣 778.22 億元，較 111 年度同期成長 29.76%。

#### 13. 建立全球轉融資據點，協助廠商拓展出口

持續與全球信譽良好之銀行建立轉融資合作關係，透過授予國內外金融機構信用額度，供其轉貸予國外進口商向我國購買產品，可加強我國出口產品於國際市場之競爭力。截至 112 年底止，已於阿根廷、巴西、智利、多明尼加、厄瓜多、瓜地馬拉、宏都拉斯、尼加拉瓜、巴拿馬、巴拉圭、保加利亞、捷克、土耳其、奈及利亞、孟加拉、柬埔寨、印度、印尼、蒙古、菲律賓、泰國、烏茲別克、越南等 23 個新興市場國家及美國建立轉融資據點，合作銀行涵蓋美洲、歐洲、非洲及亞洲等地區共計 61 家金融機構，合計授予轉融資額度 7.42 億美元。

#### 14. 參與以金融機構為借款人之國際聯合貸款，擴大業務觸角及增進國際金融合作

持續參與國際聯貸說明會，並在風險考量下擇優參貸，以提升本行國際知名度及發揮政策性業務之功能。截至 112 年底止，所參與國際聯合貸款



本行新任總經理 謝富華宣誓上任，由兼任輸出入銀行常務理事的財政部政務次長李慶華主持並監交〈誓〉，場面簡單隆重。（112 年 12 月攝）



餘額約 5.24 億美元，折合新臺幣約 160.80 億元，貸款對象包括亞洲、中南美洲、非洲等地區 10 個國家及國際組織在內的 31 家金融機構，另協助菲律賓、印度、巴拿馬及南非等 4 國及國際組織共 9 家金融機構取得 1.52 億美元之營運資金。參與國際聯貸業務除有助挹注本行營收，亦可透過與國際金融同業往來，增加雙方其他業務項目合作機會，本行因參與國際聯貸案進而促進轉融資業務之推展，已成功與東南亞、東歐、中南美洲及非洲等地之新興市場信譽良好之銀行建立轉融資合作關係，協助廠商拓展新興市場。

#### 15. 推廣輸出保險，協助廠商增強接单能力及規避貿易風險

- (1) 為協助廠商開發新興市場，無論廠商以 D/P、D/A、O/A 或 L/C 方式出口，均可投保本行各項輸出保險商品，以利爭取商機並降低可能之倒帳損失，112 年度輸出保險承保金額共新臺幣 1,983.78 億元。其中主要



立陶宛 OLA 公司總經理 Love Laos 來訪本行，分享該公司尚醞釀籌備之投資計畫，本行向其介紹中東歐融資基金及對立陶宛 INVEGA 融資保證業務，並進行意見交換，以積極推廣本行業務。(112 年 1 月攝)

業務項目為「全球通帳款保險」，以客製化特色鼓勵廠商採行統保方式，並降低廠商對本行採行逆選擇之投保，有效擴大輸出保險業務量，該等保險商品 112 年度承保總金額達新臺幣 1,408.83 億元。

- (2) 繼續強化單一窗口服務，本行每位帳戶管理員皆能提供客戶融資與輸出保險服務，以利出口廠商兼顧管理貿易風險及靈活調度資金需求，並使融資與輸出保險業務之交叉行銷服務效益更加彰顯，同時亦加強辦理追債作業，協助出口廠商及本地押匯銀行向國外開狀銀行或買主追索債務，確保本行權益。

#### 16. 善用再保險及國際同業合作，強化承保能量

- (1) 基於擴大承保能量及健全輸出保險營運基礎之需要，持續與再保險機構簽訂再保險合約，將部分承保風險轉嫁由再保險公司承擔並藉以強化本行承保能量。
- (2) 截至 112 年底，已與世界各國輸出信用機構如波蘭、捷克、匈牙利、日本、斯洛伐克、土耳其、泰國、印尼、馬來西亞、白俄羅斯、韓國、以色列、中國大陸、瑞典、斯里蘭卡、香港、印度、芬蘭、義大利、丹麥及澳洲等 21 國之官方輸出信用機構簽訂合作協議，另與日本及瑞典等國簽訂再保險合約，期以協助我國廠商拓展全球市場。

#### 17. 藉由合作銀行網路，擴大服務層面

- (1) 為簡化貸款手續以加強拓展出口融資業務，續與國內外匯指定銀行合作，簽訂「合作推展外匯業務合約」，委託其審查本行貸款項下出口單據及款項託收事宜，加速撥貸之時效及縮短作業流程。112 年度委由合作外匯銀行審單案件共計 17 件，對推展出口貸款業務極具效益。



(2) 為強化與國內商業銀行及在臺外商銀行合作推展輸出保險業務，已與 30 家銀行簽訂合作推廣合約，可運用合作銀行之行銷通路，推廣本行輸出保險業務，並協助其客戶規避應收帳款無法收回之風險，同時也間接保障融資或押匯銀行融資債權之安全。

(3) 為因應國際貿易演進、廠商需求並強化資產品質，本行針對金融機構專案開發新商品—以商業銀行為被保險人之「全球通帳款承購保險」及「信用狀買斷保險」，擴大與商業銀行之合作關係。112 年度與金融機構合作推廣輸出保險金額合計新臺幣 233.80 億元，較 111 年度成長 59.99%。

#### 18.逐年增資擴大業務承作能量，協助廠商提高競爭力

本行獲財政部核准自 105 年至 112 年底止，共增資新臺幣 220 億元，對單一企業之授信總額上限因增資後本行淨值增加而提高為 57.83 億元，且對單一客戶之無擔保授信金額上限提高為 19.28 億元，有效增加本行對客戶之資金挹注並提高承接較大型融資案件之能力。

#### 19.加強與經貿組織合作關係，促進我國出口貿易

為協助我國企業拓展外銷並強化與經貿組織合作，持續與中華民國對外貿易發展協會（下稱貿協）共同辦理業務推廣活動。112 年度共同辦理座談會，以及於貿協之重要展覽場次派員駐場推介本行相關業務，除加強雙方業務交流與合作，並設立對應窗口交換商情資料，俾利隨時提供企業拓展外銷與貿易金融動態等資訊，以助其提升出口競爭力、拓銷海外市場爭取商機，加速我國經濟發展。

#### 20.積極參與國際同業組織，協助我國廠商拓展全球市場

(1) 本行為國際輸出信用保險組織「伯恩聯盟」會員，於 112 年 5 月 7 日至 12 日參加於比利時布魯塞爾舉行之「伯恩聯盟」春季會議、於 6 月 14 日至 16 日參加於捷克布拉格舉辦之「理賠及收回專家會議」，各國官方出口信用機構及信用保險公司均派員與會，俾以加強各會員彼此合作關係及掌握全球最新經濟動態。另於 11 月 19 日至 21 日



本行參加 2023 年伯恩聯盟春季會議，加強同業合作並擴大國際交流。（112 年 5 月攝）

參加於泰國曼谷舉行之「亞洲會員區域合作首長會議」，與亞洲區各會員討論最新區域經濟動態及輸出保險趨勢。

- (2) 於 112 年 9 月 20 日至 21 日赴中國青島參加由中國出口信用保險公司主辦之「第九屆海峽兩岸暨香港出口信用保險研討會」，俾以加強兩岸三地官方輸出信用機構彼此合作關係及掌握全球最新經濟動態。

## 21. 落實風險管理機制，健全經營體質，加強風控效能

鑑於國際經貿情勢瞬息萬變，除加強對業務往來國家風險與金融風險之評估與監控，尤其針對風險較高之地區或國家之風險變化，均按月向高階管理階層提出監控報告，亦持續監控企業及其所屬產業風險之變化，並就企業及各產業進行限額控管，以確實掌握相關動態發展及有效分散授信風險，及為提升風險控管效能，持續強化風險管理資訊系統功能並簡化流程，另建置資料庫、上市櫃公司及公開發行公司重大資訊即時通知功能，以掌握授信與輸出保險業務之客戶風險動態。

## 22. 規劃執行本行法令遵循作業，監督落實防制洗錢及打擊資恐相關規範

持續觀察本行各單位業務執行遵法情形，適時檢討法遵考核要點，促進各單位有效執行各項法令規章，增進業務發展。除稽核單位加強法遵查核，及法令遵循單位統籌全行之法令遵循宣導、教育訓練與評估作業外，各單位應於具體個案進行中有效控管，並隨時注意法規之遵循。

防制洗錢中心建立本行防制洗錢及打擊資恐法令遵循及強化管理機制，配合最新法規修正本行防制洗錢及打擊資恐相關內規，且依據主管機關規定時程完成防制洗錢及打擊資恐會計師專案查核、「全面性洗錢及資恐風險評估報告」（含防制

洗錢及打擊資恐防制計畫）並函報金融監督管理委員會備查。

## 23. 勵行節能減碳，強化環保意識

- (1) 配合政府推動「節能減碳」及「綠色採購」等措施，依據財政部 112 年 4 月 20 日台財庫字第 11203652910 號及 112 年 5 月 5 日台財庫字第 11203655680 號函訂定本行 112 年節約能源執行目標。
- (2) 112 年度用電量及用油量均達成較 111 年度節省 2% 目標，分別減少 8.72% 及 4.47%；用水量則較 111 年度增加 12.24%，主要係因業務成長增加員額、臺灣平均氣溫升高增加開啟中央空調次數，致冷卻水塔散熱用水增加，及多年新冠疫情影響，同仁已養成經常使用肥皂和清水洗手習慣所致。
- (3) 配合政府「臺灣 2050 淨零碳排」目標，依據金管會規劃時程，於 111 年導入 ISO14064-1 完成國內外營運據點溫室氣體盤查，於 112 年 7 月 19 日完成「111 年溫室氣體盤查報告書」，及於 112 年 8 月 28 日取得台灣檢驗科技股份有限公司 (SGS) 所核發 ISO14064-1:2018 查驗聲明書。
- (4) 配合政府綠色採購推動計畫，並力行辦公室垃圾分類及資源回收，採用具有環保標章辦公用品，建立資源永續利用之社會。112 年度綠色採購指定採購項目達成度 100%，合計得分 97.3 分，符合年度標準。

## 24. 積極辦理公益活動，提升本行形象，善盡社會責任

除配合政府經貿政策提供各項融資、保證及保險外，基於關懷社會、回饋社會之理念，亦善用本行資源，對於社區環境之保護、公益活動及弱勢團體之關懷等提供各項援助，貢獻社會不遺餘力。本行秉持著取之於社會、用之於社會之精神，

以「公益活動」及「節能減碳」作為行動方向，對這片土地付出一份心力，善盡企業社會責任，以提升企業形象，增進社會大眾對本行之認同，全年辦理情形如下：

- (1) 響應財政部號召，捐款援助土耳其，以協助震災後重建。
- (2) 透過財團法人農業科技研究院「好釋連蓮」平臺購入鳳梨釋迦禮盒致贈企業客戶，以實際行動支持國產水果與農民。
- (3) 參與華碩基金會舉辦「逆物流回收 再生電腦捐贈 愛地球」二手電腦捐贈活動，在兼顧環保的作為下支持偏鄉資訊教育。
- (4) 透過「臺灣優果鮮販企業團購平台」訂購金鑽鳳梨禮盒致贈企業客戶，期望能拋磚引玉，一起支持國產農作。
- (5) 與證券暨期貨市場發展基金會及中央存款保險股份有限公司共同舉辦「仰德好鄰居 聯合為愛捐血」活動，以袋袋熱血傳遞愛的溫度與善的循環，幫助更多需要的人。
- (6) 支持「財團法人伊甸社會福利基金會台北市萬芳啟能中心」辦理「畫作展示」。
- (7) 舉辦「萬里沙灘淨灘」活動，藉由讓同仁撿拾沙灘垃圾，為守護海洋盡一份心力。
- (8) 於臺南分行行舍設置屋頂型太陽能發電系統，為減碳貢獻心力。
- (9) 臺南分行辦理「平實公園淨心能量健走」、「安平鹽水溪淨堤」公益活動，兼顧環保與強健身心，具體實踐對環境友善的責任。
- (10) 舉辦「國際經濟情勢分析暨貿易詐騙案例解析研討會」，廣為宣導防範詐騙注意事項，期透過持續宣傳作為，除履行本行企業責任，亦展現本行對於防範詐騙之重視及貢獻。

## 25.永續金融，發揮 ESG 影響力

- (1) 持續檢視本行授信內規，衡酌授信戶對相關議題遵行情形，核予相應信用評等，並參考世界銀行 (World Bank) 多邊國際金融機構「國際金融公司」(International Finance Corporation, IFC) 高度敏感性產業定義，於 112 年 5 月修正本行「授信政策」配合導入赤道原則，以落實永續金融之風險管理。
- (2) 訂定「辦理綠色永續貸款及保證要點」，以配合政府推動綠色授信政策，協助企業達成節能減碳、再生能源、污染防治等永續發展目標，提供所需之貸款及保證。
- (3) 遵循主管機關「綠色金融行動方案 2.0」及「公司治理 3.0-永續發展藍圖」重要政策，自 110 年起，逐年參考國際準則及金管會之相關指引，編製永續報告書，並通過第三方驗證單位之驗證。111 年永續報告書已於 112 年 9 月底完成後同步公告於本行網頁。
- (4) 依循治理、策略、風險管理、指標與目標四大面向鑑別本行氣候變遷風險，辦理導入氣候風險財務揭露作業事宜，鑑別氣候變遷風險、辦理情境分析等工作項目，並委託資誠企業管理顧問公司提供輔導暨顧問諮詢，編製 111 年 TCFD 報告書。

### (四) 預算執行情形

#### 營運計畫執行情形

1. 放款業務營運量為新臺幣 179,836,053 千元，達成預算目標 120.29%，較 111 年度增加 14.34%。
2. 保證業務承作額為新臺幣 37,095,878 千元，達成預算目標 131.08%，較 111 年度增加 14.55%。

3. 輸保業務承保金額為新臺幣 198,378,103 千元，達成預算目標 112.71%，較 111 年度減少 5.61%。

### (五) 財務收支及獲利能力分析

1. 112 年度營業收入新臺幣 7,238,530 千元，營業外收入 2,373 千元，營業成本及費用 5,869,444 千元，營業外費用 109,266 千元，稅前淨利 1,262,193 千元，所得稅費用 123,383 千元，本期淨利 1,138,810 千元。
2. 112 年度本期淨利 1,138,810 千元，達成預算目標 148.95%；另較 111 年度增加 44.20%，主要係放款營運量增加及實際利率較高，致放款淨利息收益增加，惟增提備抵呆帳，增減互抵所致。
3. 淨利率：112 年度本期淨利 1,138,810 千元，占營業收入總額 7,238,530 千元之比率為 15.73%，較 112 年度預算 24.15% 及 111 年度決算 21.99% 均低，主要係本期淨利雖因放款營運量成長而增加，惟美元及新臺幣利率較高，致營業收入大幅增加所致。
4. 資產報酬率：112 年度本期淨利 1,138,810 千元，占平均資產總額 183,911,413 千元之比率為 0.62%，較 112 年度預算 0.49% 及 111 年度決算 0.48% 均高，主要係因本期淨利增加所致。
5. 權益報酬率：112 年度本期淨利 1,138,810 千元，占平均權益總額 38,119,621 千元之比率為 2.99%，較 112 年度預算 2.05% 及 111 年度決算 2.21% 均高，主要係因本期淨利增加所致。

### (六) 研究發展狀況

本行研究發展分為自行研究發展及委託研究發展計畫二項，112 年度研究發展狀況臚述如下：

#### 1. 自行研究發展計畫

- (1) 為加強業務功能，協助廠商拓展對外貿易，本行依據「財政部研究發展獎勵作業要點」辦理年度研究發展工作，除就現有各項業務之營運方式，內容及其作業實務，加以檢討與改進外，並衡酌未來國內外經濟環境變化及業務發展趨勢，據以訂定研究發展專題。其研究之結論及建議供本行日後釐訂經營策略之參考，以提高業務經營績效。
- (2) 112 年度自行研究計畫：「輸出金融機構協助推動企業綠色轉型之研究」。

#### 2. 委託研究發展計畫

- (1) 為應業務需要，對於專業學識艱澀或資料蒐集不易，非本行人員能獨立完成之研究項目，則委託大專院校、研究機構或團體等執行相關研究計畫。
- (2) 112 年度並未辦理委外研究。

## 二、113 年度營業計畫概要

### (一) 經營方針與重要經營政策

依據本行肩負之任務及業務範圍，113 年度營業政策之重點如下：

#### 1. 政策性綜合業務

- (1) 為推動產業新南向戰略布局，協助我國企業拓展海外市場，辦理各項業務支援「新南向政策」。
- (2) 因應中美貿易戰衝擊，本行配合政府政策及相關基金，提供中、長期海外投資融資等金融支援，及後續營運所需之金融服務，協助臺商回流及布局海外，建立新的生產基地、行銷據點及供應鏈網絡。



- (3) 配合政府執行「前瞻基礎建設計畫」，提供業者國內重大公共工程授信業務。
- (4) 配合政府推動「六大核心戰略產業推動方案」政策，協助資訊及數位、資安卓越、臺灣精準健康、綠電及再生能源、國防及戰略、民生及戰備等產業發展。
- (5) 積極協助企業開拓及分散外銷市場，加強辦理出口授信業務，促進出口貿易，創造國內就業機會。
- (6) 滿足企業之金融需求，協助拓展新興市場，發揮核心功能。
- (7) 配合政府經貿政策，積極增建國內外轉融資合作銀行，俾利國外進口商透過本行轉融資業務提供貸款購買我國產品，進而協助本國企業擴大出口。
- (8) 協助我國服務貿易發展，以支援我國服務產業輸出，強化我國企業拓展服務貿易之優勢及市占率。
- (9) 為促進產業升級，主動參與國內聯合授信案件，以協助我國企業進口精密機械設備、重要工業原料及引進國外技術。
- (10) 協助我國企業前往海外投資，以拓展外銷市場、開發重要資源或增加營運據點。
- (11) 辦理海外營建工程融資及保證，協助國內工程業者爭取承包海外營建工程等採購商機，提高業者競爭能力，並帶動我國工程品質之提升。
- (12) 兼顧風險控管並擇優參貸國際金融機構聯貸案件，延伸國際金融觸角，擴大本行業務面向，並藉由積極參與國際金融市場活動，掌握國際金融市場動向，增進國際同業交流。
- (13) 加強提供中小企業金融服務，並與經濟部中小及新創企業署所提供中小企業發展基金及中小企業信保基金合作中小企業融資方案，以協助其健全發展。



本行戴燈山理事主席拜會中華民國國際經濟合作協會，由該會高志尚理事長及主管接待，除介紹中東歐融資基金外，亦說明本行中長期輸出入融資與保證可為廠商提供中長期資金。(112年2月攝)

- (14) 運用行政院國家發展基金、經濟部「強化貿易金融貸款方案」及中小企業發展基金等資金，共同推廣各項政策性貸款，強化我國企業擴建海外據點及出口競爭力，持續出口動能，提振國內經濟景氣。
- (15) 對於社區環境之保護、公益活動及弱勢團體之關懷等提供各項援助，並以「公益活動」、「節能減碳」及「永續發展」作為行動方向，善盡企業社會責任，以提升企業形象，增進社會大眾對本行之認同。
- ## 2. 融資與保證業務
- (1) 配合政府「新南向政策」，對於融資及保證之企業，其業務往來國家屬「新南向政策」所涵蓋地區，提供融資及保證服務。
- (2) 擔任「中東歐融資基金」執行單位，以促進我國與中東歐國家產業及經貿合作，本行戮力推動本基金，落實基金成立宗旨，據以達成政策目標。
- (3) 為因應買賣雙方交易實際需求，促進我國機器設備出口，加強辦理中長期出口授信及一般出口貸款，提供企業所需中長期之資金及保證，以協助其爭取訂單，拓展海外市場。
- (4) 為因應當前出口貿易及經濟情勢，協助我國企業拓展間接出口，擴大辦理因應營運資金需求之出口供應鏈企業貸款，提供短期貸款及保證。
- (5) 加強辦理服務貿易貸款業務，以全面金融服務協助拓展服務貿易，除促進我國服務業融入全球價值鏈及取得國際分工之有利位置外，亦可增加業務廣度及深度，充分發揮本行之政策性功能。
- (6) 加強辦理中長期輸入融資業務，以協助我國企業引進精密機器設備及生產技術，促進產業升級，以及協助輸入原物料及能源等重要資源供生產所需，安定物價，促進國內經濟穩定成長。
- (7) 配合企業經營國際化之腳步，積極辦理海外投資融資，協助企業拓展海外市場，開發重要資源或增加營運據點。
- (8) 協助我國業者承攬海外營建工程，積極辦理海外營建工程融資及保證，以提高其國際競爭力，同時帶動國內相關產業發展，爭取外匯收入。



中國信託商業銀行東南亞法金事業處黃勝文處長及國際業務部張元明經理於 112 年 7 月 21 日拜訪本行，雙方亦就目前東南亞經濟金融情勢及市場投資機會交換意見。(112 年 7 月攝)

- (9) 協助政府推動國內重大公共工程建設計畫，積極辦理國內重大公共工程貸款及保證，以促進我國經濟發展。

### 3. 輸出保險業務

- (1) 配合政府政策暨促進對外貿易，積極辦理「新南向政策」地區及新興市場之輸出保險業務，戮力協助企業拓銷海外市場，促進經濟發展。
- (2) 積極尋求與國內外再保險公司合作，擴大承保及服務能量，分散承保之風險，同時與全球出口信用機構建立業務合作或策略聯盟機制，加強國際交流合作以增進輸出保險相關專業技術。
- (3) 以客戶需求為導向，持續改良及優化輸出保險各項服務，透過單一窗口提供出口廠商彈性運用融資及保險等一站式服務，充足其營運資金暨完成避險規劃，有效提升廠商國際競爭力。
- (4) 運用資訊科技，推展網路服務，透過輸出保險網路服務平臺提供客戶更加便利效率的網路服務；適時檢討調整輸出保險承作條件及作業辦法，以簡化手續，提升服務品質及作業效率，加強服務廠商及提升客戶滿意度為目標。
- (5) 加強與國內商業銀行之合作推廣輸出保險，運用商業銀行廣大的分支據點，擴大本行行銷通路及輸保產品能見度，並透過「全球通帳款承購保險」及「信用狀買斷保險」等銀行型保單，強化對廠商服務之深度及廣度，與商業銀行共創雙贏未來。

### (二) 預期營業目標

秉承前述營業政策，參酌近年本行實際營運量及預算目標成長情形，並銜衡當前國內外經濟景

氣，預測未來各項業務發展趨勢，擬訂本行 113 年度之營運目標如下：

#### 1. 放款業務

113 年度放款業務預算營運目標擬編列新臺幣 166,000 百萬元，較 112 年度新臺幣 149,500 百萬元，增加 16,500 百萬元，成長 11.04%。

#### 2. 保證業務

113 年度保證業務預算營運目標擬訂為新臺幣 32,500 百萬元，較 112 年度新臺幣 28,300 百萬元，增加 4,200 百萬元，成長 14.84%。

#### 3. 輸出保險業務

113 年度輸出保險業務預算營運目標擬訂為新臺幣 185,000 百萬元，較 112 年度新臺幣 176,000 百萬元，增加 9,000 百萬元，成長 5.11%。

## 三、未來發展策略

1. 配合經貿主管機關政策，致力協助我國企業加強出口產品、出口市場及拓銷策略之多元化。
2. 因應中美貿易衝突，引導回臺資金實質投資，以促進產業升級，並協助臺商海外布局，建立生產及供應鏈網路。
3. 加強辦理出口貸款及保證業務，廣布新興市場轉融資據點，並協助我國企業前往海外投資，以拓展外銷市場、開發重要資源或增加營運據點，協助拓展貿易。
4. 加強辦理中長期輸入融資業務，以協助我國企業引進先進設備、技術及輸入重要原物料，促進我國產業升級。
5. 配合政府「前瞻基礎建設計畫」，加強協助業者取得及完成國內重大公共工程，以完善我國基礎建設，帶動經濟成長潛能。



6. 推廣輸出保險業務，以協助出口廠商規避貿易風險。
7. 加強國際金融合作，擴大國際市場之參與。
8. 強化風險管理制度，導入TCFD架構，落實ESG永續金融之精神，以健全經營體質，達成責任金融。
9. 重視環境保護，推行社會公益，善盡社會責任，落實永續發展。

## 四、外部競爭環境、法規環境及總體經營環境之影響

### （一）外部競爭環境

回顧 112 年，受到歐美經濟疲弱及中國復甦遲緩等因素影響，上半年臺灣貿易呈現衰退態勢，不過隨高基期已過、廠商去化庫存告一段落，下半年出口衰退幅度已明顯收斂。在國際經濟方面，因地緣衝突依舊未緩和，烏俄戰爭仍未停歇、以哈衝突持續擴大，紅海危機的持續升溫，恐使全球供應鏈再受打擊，通膨有再度升高之風險；而國內經濟情勢方面，受制於全球終端市場需求不振及產業庫存調整時間拉長，使得經濟成長力道趨緩。儘管國內民間消費仍相對穩定，但商品輸出疲弱、企業投資意願轉趨謹慎，致臺灣 112 年經濟成長率未如預期，為 1.31%。

在全球經濟前景充滿高度不確定下，本行肩負起政策性銀行之使命，持續維繫既有客戶，並拓展新興市場，推動本行出口貸款、海外投資融資等業務，提供廠商金融支援，同時促進本行業務發展。

### （二）法規環境

本行配合外部法規修正積極檢討內部規章，修正「中國輸出入銀行各單位法令遵循作業考核要點」、「中國輸出入銀行法律事務處理要點」、「中

國輸出入銀行個人資料安全維護管理要點」及「中國輸出入銀行防制洗錢及打擊資恐檢核暨監控作業要點」。「法令遵循人人有責」為本行重要的組織文化，本行持續加強辦理法令遵循之教育訓練與宣導，維護本行優良信譽與社會責任。

### （三）總體經營環境

展望 113 年，俄烏戰爭及以哈衝突仍未平息，紅海危機衝擊運輸成本及供應鏈，加以氣候變遷推升糧價，恐使通貨膨脹增溫，且升息之滯後效應、美國聯準會（FED）利率決策及總統選舉結果，將主導未來全球經濟走勢。鑒於我國為淺碟型經濟體，易受國際政治情勢、經濟景氣及市場需求所影響，考量全球經濟環境仍具挑戰性、地緣政治衝突風險尚存、中國大陸房地產市場低迷，供應鏈碎片化等變數，未來仍須密切關注全球動態，以維我國經濟成長動能。

## 五、信用評等

本行為擴大籌措資金之對象及節省籌資成本，委請惠譽國際信用評等公司（Fitch Ratings）辦理信用評等，並獲其確認評等結果，為國內銀行中獲得債信等級最佳之銀行。本行身為臺灣唯一國營輸出入信用專業銀行，信用評等與我國主權評等相同等級，顯示本行債信極佳及履約能力極強。

惠譽國際信用評等公司（Fitch Ratings）於 112 年 11 月 20 日授予本行信用評等等級：

- 長期發行人違約評等為 AA；展望穩定
- 短期發行人違約評等為 F1+
- 國內長期評等為 AAA(twn)；展望穩定
- 國內短期評等為 F1+(twn)
- 政府支援評等為 aa
- 主順位無擔保債券之國內長期評等為 AAA(twn)





## 貳

# 本行簡介

### 一、設立日期

本行依據「中國輸出入銀行條例」於民國 68 年 1 月 11 日成立，係國營之輸出入信用專業銀行，由財政部督導，並受金融監督管理委員會管理，成立宗旨為「促進出口貿易，發展經濟」，經營願景為「強化貿易金融，協助對外貿易」。主要任務為配合政府經貿政策，提供金融服務，包括辦理各項融資、保證及輸出保險業務，積極協助廠商拓展對外貿易與海外投資，並增進國際合作，以持續我國經濟穩定與發展。

### 二、銀行沿革

本行為協助廠商出口，加強提供各項授信與輸出保險服務，陸續在高雄、臺中、新竹及臺南等地設立分行，另設有國際金融業務分行及於泰國曼谷、印尼雅加達、捷克布拉格設立代表人辦事處。

本行最近年度及截至年報刊印日止，無辦理銀行併購、轉投資關係企業、重整之情形；且無隸屬特定金融控股公司，亦無股權之大量移轉或更換、經營權之改變、經營方式或業務內容之重大改變及其他足以影響股東權益之重要事項。



## 一、組織系統

### (一) 組織系統圖

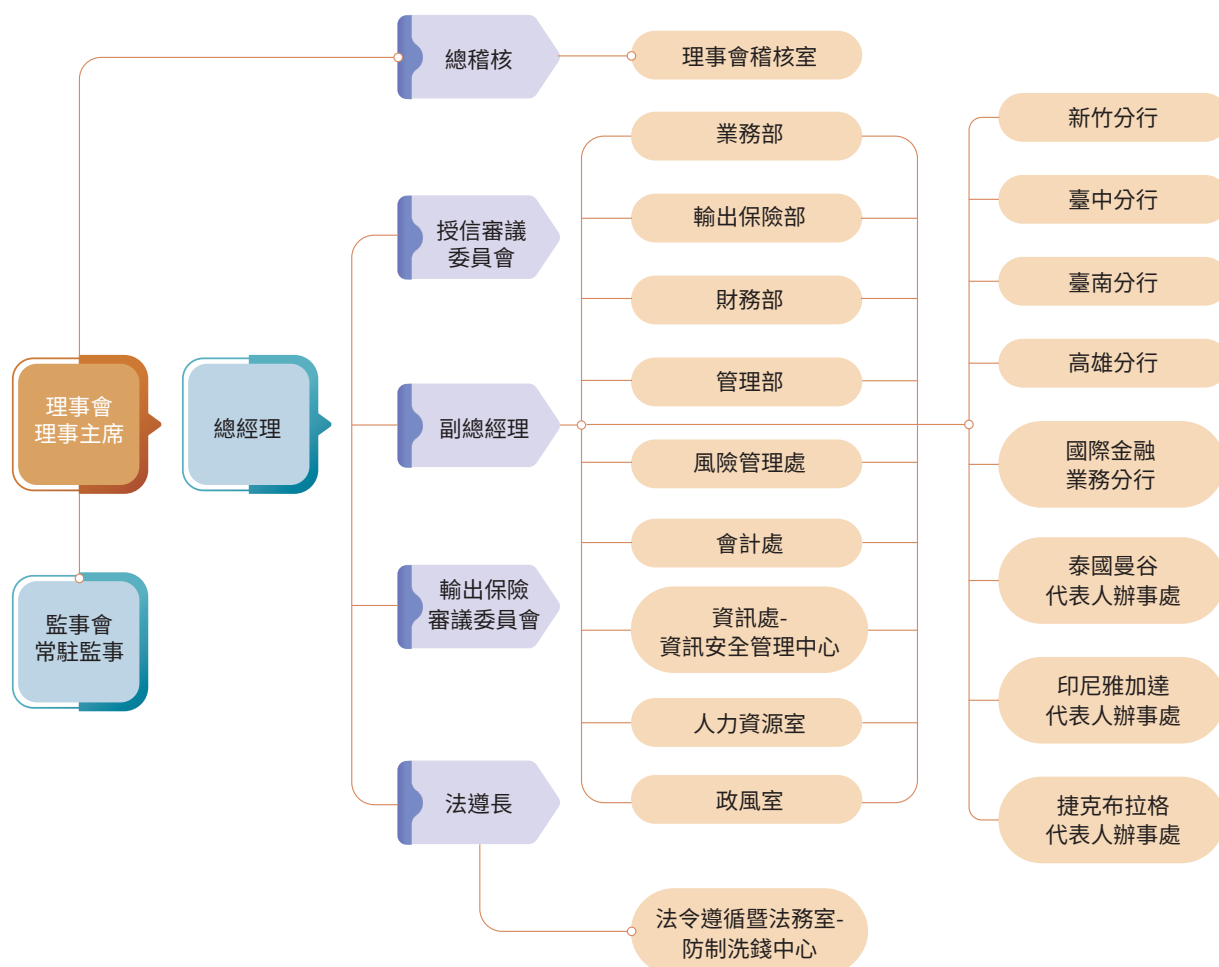



## (二) 各主要部門所營業務

### 1. 業務部之職掌如下：

- (1) 授信政策、業務規章及業務計畫之擬訂事項。
- (2) 分支機構之籌設、撤銷或遷移計畫之研擬及授信業務之管理事項。
- (3) 授信利率訂價之研議事項。
- (4) 超逾分行經理授權額度分行授信案件之審查。
- (5) 本國機器設備及其他資本財暨技術服務輸出之融資及保證事項。
- (6) 本國廠商從事對外投資、購併或承包國外工程所需資金之融資及有關合約責任之保證事項。
- (7) 本國廠商為輸入國內產業所必需之設備、技術、原料及零組件所需價款之融資及保證事項。
- (8) 與同業間有關輸出入融資債權憑證轉讓之辦理事項。

- (9) 其他金融機構辦理出口廠商短期融資委請本行保證之辦理事項。

- (10) 授信業務有關進出口結匯之辦理事項。

- (11) 提供有關海外投資與貿易諮詢服務事項。

- (12) 其他與融資及保證有關業務之研究處理事項。

### 2. 輸出保險部之職掌如下：

- (1) 輸出保險業務政策、計畫及規章之擬訂事項。

- (2) 分支機構輸出保險業務之管理事項。

- (3) 輸出保險各項危險因素之分析、研究與費率之擬訂事項。

- (4) 輸出保險業務有關買主徵信調查及國內出口商資料之蒐集等項。

- (5) 輸出保險之核保、承保及理賠事項。

- (6) 輸出保險業務之洽攬與推展事項。

- (7) 輸出保險再保險事項。

- (8) 國際信用與投資保險人聯盟(伯恩聯盟)聯繫事項。



本行於112年11月30日舉辦「2024 國際經濟情勢分析暨貿易詐騙案例解析研討會」，深入解析國際經濟情勢及最新貿易詐騙案例。(112年11月攝)



(9) 有關輸出保險業務諮詢服務事項。

(10) 其他有關輸出保險事項。

### 3. 財務部之職掌如下：

- (1) 營運資金之籌措與運用事項。
- (2) 向中央銀行轉融資之洽辦事項。
- (3) 轉融資事項。
- (4) 主辦或參與以國外機構為借款人之國際聯貸事項。
- (5) 國內外同業資金之借入或拆放事項。
- (6) 本行在國內外發行短期票券及中長期金融債券之辦理事項。
- (7) 有關資金調撥帳務及成本分析等事項。
- (8) 國外匯兌、外匯存款及有關業務之外匯事項。
- (9) 其他與本行財務及有關財務諮詢服務事項。

### 4. 管理部之職掌如下：

- (1) 印信之典守事項。
- (2) 文電之收發及檔卷之管理事項。
- (3) 各種會議之通知紀錄及決議案之錄繕印發事項。
- (4) 固定資產之購置、租賃、管理及有關合約文據之保管事項。
- (5) 行舍營繕及維護事項。
- (6) 車輛、器具、物品之購置及管理事項。
- (7) 有關工員之管理事項。
- (8) 有關總務及費用出納，員工薪俸發放事項。
- (9) 其他有關管理與管理諮詢服務之事項。

### 5. 風險管理處之職掌如下：

- (1) 金融業與企業風險之分析、評估及評等。
- (2) 金融業與企業風險之審查及控管。

(3) 國家風險之分析、評估及評等。

(4) 國家風險之審查及控管。

(5) 國內外財經、金融、貿易及投資等之分析與研究。

(6) 國內外重要產業產銷情況、市場與發展趨勢之調查、分析與研究。

(7) 營業政策、中長期計畫及整體企劃方案之規劃與研擬。

(8) 內部業務權責劃分事項之研擬與修正。

(9) 考核考成工作及研究發展事項。

(10) 年報、永續報告書、TCFD 報告書及財經出版品之編輯發行事項。

(11) 有關本行新聞發布及公共關係之處理事項。

(12) 圖書資料之蒐集與管理事項。

(13) 提供國情諮詢服務事項。

(14) 其他有關風險管理事項。

### 6. 會計處之職掌如下：

- (1) 預算、決(結)算之審編事項。
- (2) 會計制度之研訂及帳務處理事項。
- (3) 費用及資本支出等單據、帳務、報告之審核及其他內部審核事項。
- (4) 會計人員之任免、遷調、訓練、考核之會同擬議事項。
- (5) 各單位歲計、會計、統計事務之監督指揮事項。
- (6) 財務狀況及帳表報告查核事項。
- (7) 其他有關歲計、會計及統計事務之處理事項。

### 7. 資訊處之職掌如下：

- (1) 資訊作業計畫之研擬、協調與執行事項。
- (2) 資訊系統服務規劃事項。

- (3) 資訊系統服務維運管理事項。
- (4) 網站規劃建置及維運管理事項。
- (5) 資訊作業環境規劃事項。
- (6) 資訊作業設備維運管理事項。
- (7) 資通訊網路設施維運管理事項。
- (8) 其他有關資通訊作業之辦理事項。
- (9) 另設資訊安全管理中心，專責辦理本行資訊安全管理作業之規劃、監控及執行。

#### 8. 人力資源室之職掌如下：

- (1) 組織編制及預算員額之擬辦事項。
- (2) 人事規章之擬訂及人事業務之規劃改進事項。
- (3) 職員甄選、任免、遷調、培植、訓練、進修及儲備之擬辦事項。
- (4) 職員考核及獎懲之擬議事項。
- (5) 職員出國案件之擬辦事項。
- (6) 職員離職交代之查核事項。
- (7) 員工待遇、福利之擬議事項。
- (8) 職員退休、撫卹、資遣、保險之擬議事項。
- (9) 駐衛警之人事管理核議事項。
- (10) 其他有關人事管理事項。

#### 9. 政風室之職掌如下：

- (1) 政風法令之擬訂事項。

- (2) 政風法令之宣導事項。
- (3) 員工貪瀆不法之預防、發掘及處理檢舉事項。
- (4) 政風興革建議事項。
- (5) 政風考核獎懲建議事項。
- (6) 公務機密維護事項。
- (7) 危害或破壞本行事件之預防事項。
- (8) 協助處理陳情請願事項。
- (9) 辦理本行公職人員財產申報事項。
- (10) 駐衛警之勤務督導事項。
- (11) 其他有關政風事項。

#### 10. 法令遵循暨法務室之職掌如下：

- (1) 法令遵循制度之規劃、管理及執行。
- (2) 各單位法令遵循執行成效之督導及考核。
- (3) 相關法令之傳達、諮詢、協調及溝通。
- (4) 國內外涉訟案件及非訟案件之處理及研議。
- (5) 個人資料安全維護制度之規劃及管理。
- (6) 國內不良債權案件之催理及出售。
- (7) 其他有關法令遵循及法務諮詢事項。
- (8) 另設防制洗錢中心，專責辦理本行防制洗錢及打擊資恐相關之規劃、監督及事務等工作。



## 二、理事、監事、總經理、副總經理、各部門、分支機構主管及顧問資料

### (一) 理事、監事



✓ 理事主席 戴燈山



✓ 常務理事 謝富華



✓ 常務理事 李慶華



✓ 理事 郭滄安



✓ 理事 戴婉蓉



✓ 理事 王威凱



✓ 理事 陳祖望





✓ 常駐監事 宋秀玲



✓ 監事 李怡慧



✓ 監事 林耀垣



✓ 總稽核  
謝麗卿

✓ 總經理  
謝富華

✓ 理事主席  
戴燈山

✓ 副總經理  
顏春蘭

✓ 法遵長  
張明蒂

## 理事及監事資料 (1)

113 年 3 月 31 日

職稱	國籍或註冊地	姓名	性別 年齡	選(就)任 日期	任期	初次 選任日期	選任 時持有 股份		現在 持有 股數		配偶、 未成年子 女現在 持有 股份		利用 他人 名義 持有 股份		主要經(學)歷	目前兼任本行及 其他公司之職務	具配偶或 二親等以 內關係之 其他主 管、董事 或監察人			備註
							股 數	持 股 比 率	持 股 數	持 股 比 率	股 數	持 股 比 率	股 數	持 股 比 率			職 稱	姓 名	關 係	
理事主席	中華民國	戴燈山	男 / 61-70	112.08.31	3 年	112.08.31	無	無	無	無	無	無	無	無	清華大學科技管理學院碩士 本行總經理	本行理事主席 台北市銀行商業同業公會顧問 中華民國銀行商業同業公會全國聯合會理事 國立臺北商業大學傑出校友遴選委員會委員 中華民國中歐東歐暨獨立國協經貿協會常務理事 中美經濟合作策進會理事 中華民國對外貿易發展協會客座諮詢顧問	無	無	無	
常務理事	中華民國	謝富華	男 / 51-60	112.12.13	3 年	112.12.13	無	無	無	無	無	無	無	無	政治大學保險研究所碩士 本行副總經理	本行總經理	無	無	無	
常務理事	中華民國	李慶華	女 / 61-70	111.07.01	3 年	109.06.30	無	無	無	無	無	無	無	無	政治大學經營管理碩士 財政部常務次長	財政部政務次長 財團法人海峽交流基金會董事 財團法人中華民國對外貿易發展協會董事 行政院大林蒲計畫工作小組委員 經濟部投資審議委員會委員 中小企業政策審議委員會委員 經濟部地層下陷防治推動委員會委員 國軍退役役官兵輔導委員會委員 行政院人權保障推動小組委員 國軍老舊眷村改建推行委員會委員 國家科學及技術委員會科學園區審議會委員 國際財政協會中華民國總會財政部(團體會員)代表暨理事長 中國租稅研究會理事	無	無	無	
理事	中華民國	郭滄安	男 / 61-70	112.04.18	3 年	112.04.18	無	無	無	無	無	無	無	無	臺灣大學商學研究所碩士 中央銀行外匯局行務委員	中央銀行外匯局副局長	無	無	無	
理事	中華民國	戴婉蓉	女 / 51-60	111.07.01	3 年	109.05.13	無	無	無	無	無	無	無	無	淡江大學拉丁美洲研究所碩士 經濟部國際貿易局組長	經濟部國際貿易署主任秘書 財團法人蒙藏基金會董事	無	無	無	
理事	中華民國	王威凱	男 / 41-50	111.07.01	3 年	110.04.21	無	無	無	無	無	無	無	無	政治大學國際經營管理英語碩士 本行業務部科長	本行管理部三等專員	無	無	無	

職稱	國籍或註冊地	姓名	性別 年齡	選(就)任 日期	任期	初次 選任日期	選任 時 持有 股份		現在 持有 股數		配偶、 未成年子 女 現在 持有 股份		利用 他人 名義 持有 股份		主要經(學)歷	目前兼任本行及 其他公司之職務	具配偶或 二親等以 內關係之 其他主 管、董事 或監察人			備 註
							股 數	持 股 比 率	股 數	持 股 比 率	股 數	持 股 比 率	股 數	持 股 比 率			職 稱	姓 名	關 係	
理事	中華民國	陳祖望	男 / 41-50	111.07.01	3年	110.07.20	無	無	無	無	無	無	無	無	臺灣大學國家發展所大陸研究組碩士 本行法令遵循暨法務室領組	本行法令遵循暨法務室四等專員	無	無	無	
常駐 監事	中華民國	宋秀玲	女 / 61-70	112.08.02	1年	112.08.02	無	無	無	無	無	無	無	無	政治大學財政研究所碩士 財政部臺北國稅局局長	財政部賦稅署署長 中華民國會計研究發展基金會 常務董事 國際財政協會中華民國總會常 務監事 財團法人中華租稅研究中心董事 經濟部提供係屬科技事業或文 化創意產業具市場性意見書常 務評估委員	無	無	無	
監事	中華民國	李怡慧	女 / 51-60	112.08.02 (112.07.01 ~112.08.01 類推適用公 司法第 217 條第 2 項)	1年	108.07.01	無	無	無	無	無	無	無	無	政治大學財政研究所碩士 財政部高雄國稅局局長	財政部北區國稅局局長	無	無	無	
監事	中華民國	林耀垣	男 / 61-70	112.08.02 (112.07.01 ~112.08.01 類推適用公 司法第 217 條第 2 項)	1年	110.07.01	無	無	無	無	無	無	無	無	東華大學企業管理研究所碩士 行政院主計總處參事	行政院主計總處主計官	無	無	無	

註：本行理事及監事均由財政部指派。



印尼銀行發展研究中心 (LPPI) 來訪本行，深化業務交流，雙方就金融業發展方向及政經情勢等議題交換意見。(112年10月攝)



## 理事及監事資料 (2)

## 1、理事及監事專業資格及獨立性資訊揭露

姓名	條件	專業資格與經驗 (註 1)	獨立性情形 (註 2)	兼任其他公開發行公司獨立董事家數
戴燈山		專業資格：96.06-97.03 任合作金庫銀行西雅圖分行副經理、97.03-100.02 任合作金庫銀行西雅圖分行經理、100.02-100.06 任合作金庫銀行國外部經理、100.06-102.09 任合作金庫銀行國外部協理、102.09-110.06 合作金庫銀行副總經理、110.06-112.08 本行總經理。 經驗：本行總經理、理事主席 未有公司法第 30 條各款情事。		無
謝富華		專業資格：78.12-80.12 任中央信託局辦事員，80.12 起任本行輸出保險部領組、副科長、業務部四等專員、輸出保險部三等專員、科長、二等專員、襄理，100.05-103.07 高雄分行經理，103.07-105.01 輸出保險部副經理，105.01-107.02 輸出保險部經理，107.03-110.07 風險管理處處長、110.07-111.06 總稽核，111.06-112.12 副總經理。 經驗：本行副總經理、總經理 未有公司法第 30 條各款情事。		無
李慶華		專業資格：96.08-98.08 任財政部賦稅署組長、98.08-99.02 任財政部財稅資料中心副主任、99.02-99.07 任財政部賦稅署副署長、99.07-101.03 任財政部主任秘書、101.03-101.12 任財政部臺灣省北區國稅局局長、102.01-105.06 任財政部北區國稅局局長、105.06-112.01 任財政部常務次長。 經驗：財政部常務次長、財政部政務次長 未有公司法第 30 條各款情事。		無
郭滄安		專業資格：95.04-99.09 任中央銀行駐倫敦代表辦事處副主任、99.11-102.01 任中央銀行外匯科長、102.01-111.01 任中央銀行外匯襄理、111.01-112.07 任中央銀行行務委員。 經驗：中央銀行行務委員、中央銀行外匯局副局長 未有公司法第 30 條各款情事。		無
戴婉蓉		經驗：經濟部國際貿易署組長、經濟部國際貿易署主任秘書 未有公司法第 30 條各款情事。		無
王威凱		經驗：本行業務部科長、本行管理部三等專員 未有公司法第 30 條各款情事。		無
陳祖望		經驗：本行法令遵循暨法務室領組、本行法令遵循暨法務室四等專員 未有公司法第 30 條各款情事。		無
宋秀玲		專業資格：98.10-101.01 任財政部賦稅署副組長、101.01-102.01 任財政部賦稅署組長、102.01-106.01 任財政部國際財政司司長、106.01-108.01 任財政部賦稅署副署長，108.01-109.07 財政部中區國稅局局長、109.07-112.03 任財政部臺北國稅局局長。 經驗：財政部臺北國稅局局長、財政部賦稅署署長 未有公司法第 30 條各款情事。		無
李怡慧		專業資格：99.02 起任職財政部賦稅署副組長、財政部賦稅署消費稅組組長、財政部賦稅署所得稅組組長、財政部綜合規劃司司長、財政部賦稅署副署長、財政部高雄國稅局局長、財政部北區國稅局局長。 經驗：財政部高雄國稅局局長、財政部北區國稅局局長 未有公司法第 30 條各款情事。		無
林耀垣		經驗：行政院主計總處參事、行政院主計總處主計官 未有公司法第 30 條各款情事。		無

## 2、董事會多元化及獨立性：

- (1) 董事會多元化：依據本行章程第 9 條規定，本行設理事會，由財政部指派理事 5 人至 7 人組織之。目前理事成員計 7 位，除 2 位勞工理事外，5 位由財政部指派，具有財政、法律、會計等多元化背景。
- (2) 董事會獨立性：本行無獨立董事，依據本行章程第 10 條規定，本行設監事會，由財政部指派監事 3 人組織監事會，管控並列席本行理事會表示意見。

註 1：專業資格與經驗：敘明個別董事及監察人之專業資格與經驗，如屬審計委員會成員且具備會計或財務專長者，應敘明其會計或財務背景及工作經歷，另說明是否未公司法第 30 條各款情事。

註 2：獨立董事應敘明符合獨立性情形，包括但不限於本人、配偶、二親等以內親屬是否擔任本行或其關係企業之董事、監察人或受僱人；本人、配偶、二親等以內親屬（或利用他人名義）持有銀行股份數及比重；是否擔任與本行有特定關係公司（參考公開發行公司獨立董事設置及應遵循事項辦法第 3 條第 1 項 5-8 款規定）之董事、監察人或受僱人；最近 2 年提供本行或其關係企業商務、法務、財務、會計等服務所取得之報酬金額。

## (二) 總經理、副總經理、各部門及分支機構主管

### 總經理、副總經理、各部門及分支機構主管資料

113 年 03 月

職稱	國籍	姓名	性別	選(就)任日期	持有股份		配偶、未成年子女持有股份		利用他人名義持有股份		主要經(學)歷	目前兼任其他公司之職務	具配偶或二親等以內關係之經理人			備註
					股數	持股比例	股數	持股比例	股數	持股比例			職稱	姓名	關係	
總經理	中華民國	謝富華	男	112.12.13	無	無	無	無	無	無	本行副總經理 (政治大學保險學系碩士)	無	無	無	無	
副總經理	中華民國	顏春蘭	女	111.09.30	無	無	無	無	無	無	財政部國庫署副署長 (臺灣大學農業經濟學系碩士)	無	無	無	無	
總稽核	中華民國	謝麗卿	女	111.06.14	無	無	無	無	無	無	本行管理部經理 (輔仁大學會計學系碩士)	無	無	無	無	
法遵長	中華民國	張明蒂	女	111.09.01	無	無	無	無	無	無	本行法令遵循暨法務室主任 (政治大學法律系)	無	無	無	無	
業務部經理	中華民國	鄭秀如	女	111.03.21	無	無	無	無	無	無	本行風險管理處副處長 (政治大學國際貿易學系)	無	無	無	無	
輸出保險部經理	中華民國	王廷傑	男	107.03.01	無	無	無	無	無	無	本行輸出保險部副經理 (政治大學企業管理學系碩士)	無	無	無	無	
財務部兼國際金融業務分行經理	中華民國	陳煥銘	男	110.07.02	無	無	無	無	無	無	本行新竹分行經理 (奧克拉荷馬市大學企業管理學系碩士)	無	無	無	無	
管理部經理	中華民國	林斐婉	女	113.02.05	無	無	無	無	無	無	本行管理部副經理 (臺灣大學商學系)	無	無	無	無	
風險管理處處長	中華民國	王玉晴	女	111.03.21	無	無	無	無	無	無	本行業務部經理 (逢甲大學經濟學系)	無	無	無	無	
會計處處長	中華民國	蔡逸芳	女	110.07.16	無	無	無	無	無	無	本行會計處副處長 (臺灣大學會計學系碩士)	無	無	無	無	
資訊處處長	中華民國	胡江文	男	112.12.28	無	無	無	無	無	無	資訊室主任 (臺灣大學森林系)	無	無	無	無	
人力資源室主任	中華民國	范淑玲	女	111.02.23	無	無	無	無	無	無	本行人力資源室二等專員 (淡江大學國際貿易學系)	無	無	無	無	
政風室主任	中華民國	聶文娟	女	110.08.13	無	無	無	無	無	無	法務部廉政署專門委員 (政治大學公共行政學系碩士)	無	無	無	無	

職稱	國籍	姓名	性別	選(就)任日期	持有股份		配偶、未成年子女持有股份		利用他人名義持有股份		主要經(學)歷	目前兼任其他公司之職務	具配偶或二親等以內關係之經理人			備註
					股數	持股比例	股數	持股比例	股數	持股比例			職稱	姓名	關係	
新竹分行經理	中華民國	蔡名豐	男	110.07.02	無	無	無	無	無	無	本行業務部副經理 (東吳大學企業管理學系)	無	無	無	無	
臺中分行專門委員兼經理	中華民國	王中卉	女	112.05.26	無	無	無	無	無	無	本行臺中分行副經理 (淡江大學保險學系)	無	無	無	無	
高雄分行經理	中華民國	朱進文	男	109.01.17	無	無	無	無	無	無	本行高雄分行副經理 (政治大學銀行學系)	無	無	無	無	
臺南分行經理	中華民國	陳信忠	男	109.10.06	無	無	無	無	無	無	本行曼谷代表人辦事處主任 (美國曼菲斯州立大學企業管理學系碩士)	無	無	無	無	
泰國曼谷代表人辦事處主任	中華民國	蕭俊民	男	109.10.05	無	無	無	無	無	無	本行臺南分行經理 (日本亞細亞大學經營學系碩士)	無	無	無	無	
印尼雅加達代表人辦事處主任	中華民國	陳孟如	女	111.10.24	無	無	無	無	無	無	本行業務部三等專員 (銘傳大學高階經理碩士學程)	無	無	無	無	
捷克布拉格代表人辦事處	中華民國	張珮瑩	女	111.10.31	無	無	無	無	無	無	本行風險管理處二等專員 (世新大學經濟學系碩士)	無	無	無	無	

- 註：1. 謝副總經理富華於 112.12.13 榮陞本行總經理。  
2. 原管理部黃經理坤德退休，管理部經理由原管理部林副經理斐婉陞任。  
3. 本行資訊室自 112.12.28 起提升為資訊處，資訊室主任改派為資訊處處長。  
4. 原臺中分行王經理中卉，自 112.05.26 晉升為專門委員兼經理。

### (三) 董事長與總經理或相當職務者(最高經理人)為同一人、互為配偶或一親等親屬者：

無。



### 三、最近年度給付理事、監事、總經理及副總經理之酬金

#### (一) 理事之酬金

單位：新臺幣千元

職稱	姓名	理事酬金							A、B、C及D等四項總額及占稅後純益之比例	兼任員工領取相關酬金								A、B、C、D、E、F及G等七項總額及占稅後純益之比例	領取來自子公司以外轉投資事業或母公司酬金			
		報酬(A)		退職退休金(B)		理事酬勞(C)		業務執行費用(D)			薪資、獎金及特支費等(E)		退職退休金(F)		員工酬勞(G)							
		本行	財務報告內所有公司	本行	財務報告內所有公司	本行	財務報告內所有公司	本行	財務報告內所有公司	本行	財務報告內所有公司	本行	財務報告內所有公司	本行	財務報告內所有公司	現金金額	股票金額	現金金額		股票金額	本行	財務報告內所有公司
理事主席	劉佩真	357	同左	無	無	無	無	無	無	0.03%	同左	7,058	同左	無	無	無	無	無	無	0.62%	同左	無
總經理	戴燈山																					
常務理事	李慶華																					
理事	戴婉蓉																					
理事	蔡炯民																					
理事	郭滄安																					
理事	王威凱																					
理事	陳祖望																					

- 請敘明獨立董事酬金給付政策、制度、標準與結構，並依所擔負之職責、風險、投入時間等因素敘明與給付酬金數額之關聯性：本行不適用。
- 除上表揭露外，最近年度公司董事為財務報告內所有公司提供服務（如擔任非屬員工之顧問等）領取之酬金：無。

註：本行給付理事主席司機之相關報酬為新臺幣 279,342 元。

#### 酬金級距表

給付本行各個理事酬金級距	理事姓名			
	前四項酬金總額 (A+B+C+D)		前七項酬金總額 (A+B+C+D+E+F+G)	
	本行	財務報告內所有公司	本行	財務報告內所有公司
低於 1,000,000 元	李慶華、戴婉蓉 蔡炯民、郭滄安		劉佩真、王威凱、 陳祖望	
1,000,000 元 (含) ~ 2,000,000 元 (不含)			戴燈山	
2,000,000 元 (含) ~ 3,500,000 元 (不含)				
3,500,000 元 (含) ~ 5,000,000 元 (不含)				
5,000,000 元 (含) ~ 10,000,000 元 (不含)				
10,000,000 元 (含) ~ 15,000,000 元 (不含)				
15,000,000 元 (含) ~ 30,000,000 元 (不含)				
30,000,000 元 (含) ~ 50,000,000 元 (不含)				
50,000,000 元 (含) ~ 100,000,000 元 (不含)				
100,000,000 元以上				
總計	4 人		4 人	

## (二) 監事之酬金

單位：新臺幣千元

職稱	姓名	監事酬金								A、B、C及D等 四項總額及占稅後 純益之比例		領取來自子公司 以外轉投資事業 或母公司酬金
		報酬（A）		退職退休金（B）		酬勞（C）		業務執行費用 （D）				
		本行	財務報 告內所 有公司	本行	財務報 告內所 有公司	本行	財務報 告內所 有公司	本行	財務報 告內所 有公司	本行	財務報 告內所 有公司	
常駐監事	盧貞秀	327	同左	無	無	無	無	無	無	0.03%	同左	無
監事	李怡慧											
監事	林耀垣											

## 酬金級距表

給付本行各個監事酬金級距	監事姓名	
	前四項酬金總額 (A+B+C+D)	
	本行	財務報告內所有公司
低於 1,000,000 元	盧貞秀、宋秀玲、李怡慧、林耀垣	
1,000,000 元 (含) ~ 2,000,000 元 (不含)		
2,000,000 元 (含) ~ 3,500,000 元 (不含)		
3,500,000 元 (含) ~ 5,000,000 元 (不含)		
5,000,000 元 (含) ~ 10,000,000 元 (不含)		
10,000,000 元 (含) ~ 15,000,000 元 (不含)		
15,000,000 元 (含) ~ 30,000,000 元 (不含)		
30,000,000 元 (含) ~ 50,000,000 元 (不含)		
50,000,000 元 (含) ~ 100,000,000 元 (不含)		
100,000,000 元以上		
總計	4 人	



### (三) 總經理及副總經理之酬金

單位：新臺幣千元

職稱	姓名	薪資 (A)		退職退休金 (B)		獎金及特支費等 (C)		員工酬勞金額 (D)				A、B、C 及 D 等四項總額及占稅後純益之比例 (%)		領取來自子公司以外轉投資事業或母公司酬金
		本行	財務報告內所有公司	本行	財務報告內所有公司	本行	財務報告內所有公司	本行		財務報告內所有公司		本行	財務報告內所有公司	
								現金金額	股票金額	現金金額	股票金額			
副總經理	謝富華	7,414	同左	無	無	2,048	同左	無	無	無	無	0.83%	同左	無
副總經理	顏春蘭													
總稽核	謝麗卿													
法遵長	張明蒂													

註：本行給付總經理司機之相關報酬為新臺幣 155,408 元。

#### 酬金級距表

給付本行各個總經理及副總經理酬金級距	總經理及副總經理姓名	
	本行	財務報告內所有公司
低於 1,000,000 元		
1,000,000 元 (含) ~ 2,000,000 元 (不含)		
2,000,000 元 (含) ~ 3,500,000 元 (不含)	張明蒂、謝麗卿、顏春蘭、謝富華	
3,500,000 元 (含) ~ 5,000,000 元 (不含)		
5,000,000 元 (含) ~ 10,000,000 元 (不含)		
10,000,000 元 (含) ~ 15,000,000 元 (不含)		
15,000,000 元 (含) ~ 30,000,000 元 (不含)		
30,000,000 元 (含) ~ 50,000,000 元 (不含)		
50,000,000 元 (含) ~ 100,000,000 元 (不含)		
100,000,000 元以上		
總計	4 人	

### (四) 分別比較說明本行及合併財務報告所有公司於最近二年度支付本行理事、監事、總經理及副總經理酬金總額占個體或個別財務報告稅後純益比例之分析，並說明給付酬金之政策、標準與組合、訂定酬金之程序及與經營績效及未來風險之關聯性

1. 本行理事、監事係由財政部派兼，依據行政院頒訂之「軍公教人員兼職費支給表」及「財政部派任公民營事業機構負責人經理人董監事管理要點」規定支給兼職費，無其他酬勞。
2. 本行總經理、副總經理酬勞，係依據行政院訂頒之「公營事業機構員工待遇授權訂定基本原則」、「財政部所屬事業機構主持人薪給調整作業要點」及「財政部所屬事業機構用人費薪給管理要點」等規定支給薪資，並另依「財政部所屬事業機構經營績效獎金實施要點」規定，發給經營績效獎金。
3. 本行為百分之百公股銀行，相關待遇及獎金，悉依主管機關規定按貢獻度及經營績效核給，風險控管得宜。



## 四、公司治理運作情形

### (一) 理事會運作情形

112 年度理事會開會 12 次 (A)，理事出席情形如下：

職稱	姓名 (註 1)	實際出 (列) 席次數 (B)	委託出 席次數	實際出 (列) 席率 (%) 【B / A】 (註 2)	備註
理事主席	劉佩真	5	0	100.00	112.06.16 解任
理事主席 / 常務理事	戴燈山	12	0	100.00	112.06.16 暫代理事主席 112.08.31 派任理事主席
常務理事	謝富華	1	0	100.00	112.11.16 到任
常務理事	李慶華	11	1	91.67	
理事	蔡炯民	3	0	100.00	112.04.18 解任
理事	郭滄安	9	0	100.00	112.04.18 到任
理事	戴婉蓉	12	0	100.00	
理事	王威凱	12	0	100.00	
理事	陳祖望	12	0	100.00	

其他應記載事項：

一、董事會之運作如有下列情形之一者，應敘明董事會日期、期別、議案內容、所有獨立董事意見及公司對獨立董事意見之處理：

(一) 證券交易法第 14 條之 3 所列事項：無。

(二) 除前開事項外，其他經獨立董事反對或保留意見且有紀錄或書面聲明之董事會議決事項：無。

二、董事對利害關係議案迴避之執行情形，應敘明董事姓名、議案內容、應利益迴避原因以及參與表決情形：無。

三、上市上櫃銀行應揭露董事會自我 (或同儕) 評鑑之評估週期及期間、評估範圍、方式及評估內容等資訊，並填列附表二 (2) 董事會評鑑執行情形：本行未上市或上櫃。

四、當年度及最近年度加強董事會職能之目標 (例如設立審計委員會、提昇資訊透明度等) 與執行情形評估：無。

註 1：董事、監察人屬法人者，應揭露法人股東名稱及其代表人姓名。

註 2：(1) 年度終了日前有董事監察人離職者，應於備註欄註明離職日期，實際出 (列) 席率 (%) 則以其在職期間董事會開會次數及其實際出 (列) 席次數計算之。

(2) 年度終了日前，如有董事監察人改選者，應將新、舊任董事監察人均予以填列，並於備註欄註明該董事監察人為舊任、新任或連任及改選日期。實際出 (列) 席率 (%) 則以其在職期間董事會開會次數及其實際出 (列) 席次數計算之。

### (二) 審計委員會運作情形或監事參與理事會運作情形

#### 1. 審計委員會運作情形資訊：

本行依公司法及證券交易法無須設立獨立董事或審計委員會，惟因受財政部監督，由財政部指派監事組織監事會管控並列席本行理事會表示意見，相關監察制度均已訂明於「中國輸出入銀行條例」及「中國輸出入銀行章程」。

## 2. 監事參與理事會運作情形

112 年度理事會開會 12 次 (A)，監事列席情形如下：

職稱	姓名	實際列席次數 (B)	實際出 (列) 席率 (%) 【B / A】 (註 1、註 2)	備註
常駐監事	盧貞秀	5	100.00	112.5.22 解任
常駐監事	宋秀玲	4	80.00	112.8.2 到任
監事	林耀垣	10	83.33	
監事	李怡慧	11	91.67	

其他應記載事項：

一、監察人之組成及職責：

(一) 監察人與銀行員工及股東之溝通情形 (例如溝通管道、方式等)。

本行監事可透過電話或電子郵件與本行員工溝通。

(二) 監察人與內部稽核主管及會計師之溝通情形 (例如就銀行財務、業務狀況進行溝通之事項、方式及結果等)。

1. 本行經主管機關同意免於委託會計師辦理銀行內部控制制度之查核，而係由隸屬理事會之稽核單位執行相關之查核。

2. 稽核單位每年將「年度稽核計畫」交付監事，並提報理事會 (監事均列席) 通過。

3. 稽核單位每半年將「稽核業務執行情形」提報理事會及監事會審查。

4. 本行監事及總稽核每月均列席理事會，就內部控制及稽核事項隨時溝通。

5. 稽核單位之各項稽核檢查報告，於簽報核定後均交付監事查閱並適時說明。

6. 本行每年由理事主席召開「內部控制制度缺失檢討座談會」，所有理、監事均與會並與稽核及法遵單位充分溝通及交換意見，會議紀錄並提報理事會備查。

二、監察人列席董事會如有陳述意見，應敘明董事會日期、期別、議案內容、董事會決議結果以及銀行對監察人陳述意見之處理。相關內容詳「112 年監事參與理事會之重要陳述意見」表。

註 1: 年度終了日前有監察人離職者，應於備註欄註明離職日期，實際列席率 (%) 則以其在職期間實際列席次數計算之。

註 2: 年度終了日前，有監察人改選者，應將新、舊任監察人均予以填列，並於備註欄註明該監察人為舊任、新任或連任及改選日期。實際列席率 (%) 則以其在職期間實際列席次數計算之。

### 112 年監事參與理事會之重要陳述意見

理事會日期 (期別)	議案內容	理事會決議結果	銀行對監理人陳述意見之處理
112.01.18 (112 年 1 月理事會)	李監事怡慧發言摘要： 本案產品別統計表中「其他工業產品」項目金額占比近 8 成，建議自本 (112) 年度起，該項目可依重要產品類別再予細分，俾利充分了解出口授信去向。	洽悉	遵照辦理
112.02.17 (112 年 2 月理事會)	盧常駐監事貞秀發言摘要： 依本案報告，於 112 年 6 月 30 日前尚有部分應更正事項，請說明後續稽核時程安排，以確保相關作業風險控管。	洽悉	遵照辦理
112.03.17 (112 年 3 月理事會)	盧常駐監事貞秀發言摘要： 案內附件三有關資訊系統基礎設備強化及分期執行方案項下說明，各期均有伺服器及網路設備購置。鑒於相關設備屬資本支出，使用期限至少 5~10 年，請說明 112 年度相關設備購置規劃，若屬分行、分區域進行，亦請補強說明。	洽悉	遵照辦理
112.04.21 (112 年 4 月理事會)	林監事耀垣發言摘要： 1. 其他保險收入 112 年 3 月為何為負數，請說明。 2. 另保險賠款與給付、透過損益按公允價值衡量之金融資產損失、外幣兌換損失，三科目為何當月為負數，亦請一併說明。	洽悉	遵照辦理
112.05.19 (112 年 5 月理事會)	林監事耀垣發言摘要： 目前市場利率上升，請說明費率下降原因。	洽悉	遵照辦理
112.06.17 (112 年 6 月理事會)	李監事怡慧發言摘要： (一) 依本報告書第四頁「揭露之環境數據 (如組織溫室氣體盤查)」，預計於 2023 年第三季取得通過 ISO 14064 查驗證。」，請說明取得外部查驗證後，相關驗證係做為本報告之補充報告，或列為下年度報告內容。 (二) 依本報告評估高風險產業別包括電力供應業、石油及煤製品製造業，本行對該二產業授信占比為 21.6%，請說明未來授信考量是否納入高風險產業因素、授信額度是否調整，或是否設定往後年度之目標。	洽悉	遵照辦理

理事會日期 (期別)	議案內容	理事會決議結果	銀行對監理人陳述意見之處理
112.07.18 (112 年 7 月理事會)	李監事怡慧發言摘要： 放款幣別增加新臺幣，放款利率是否相應採用新臺幣利率基準。	照案通過	遵照辦理
112.08.18 (112 年 8 月理事會)	林監事耀垣發言摘要： (一) 111 年度營業決算經審計部審定僅有小幅修正，顯示本行均遵循相關會審法規辦理。 (二) 有關審計部查核意見，對本行提出降低高風險國家暴險比重及資金成本上升宜妥善規劃資金利用等建議，雖均已回覆加強辦理，仍請持續追蹤辦理情形。	洽悉	遵照辦理
112.09.22 (112 年 9 月理事會)	林監事耀垣發言摘要： 案內收支及盈餘預算執行表中有 3 科目為負值，其中「保險賠款與給付」前已說明；另依表內附註說明，外幣兌換利益(損失)、透過損益按公允價值衡量之金融資產(負債)利益(損失)等項，報表係以累計損益之淨額表達，請說明表內透過損益按公允價值衡量之金融資產利益(損失)及外幣兌換利益(損失)等科目均有列帳金額，且「透過損益按公允價值衡量之金融資產損失」及「外幣兌換損失」為負值之原因。	洽悉	遵照辦理
112.11.17 (112 年 11 月理事會)	宋常駐監事秀玲發言摘要： 有關 ESG 部分，請問行內是否訂有審核標準，若達一定嚴重程度則不考慮承做，抑或對罰款已繳清、已改善者則視為履行企業社會責任而予以承做。另未來碳排範疇三 (SCOPE 3) 計算將納入銀行客戶之排放數，茲提醒應及早重視此議題。	照案通過	遵照辦理
112.12.22 (112 年 12 月理事會)	宋常駐監事秀玲發言摘要： 本要點第二點：「本要點承做綠色授信項目…」文字，有關主詞及項目範圍建議修改明確。	修正文字後通過。	遵照辦理

### (三) 依銀行業公司治理實務守則規定揭露之項目

請參閱本行網址 <https://www.eximbank.com.tw>。

### (四) 本行公司治理運作情形及與銀行業公司治理實務守則差異情形及原因

評估項目	運作情形			與銀行業公司治理實務守則差異情形及原因
	是	否	摘要說明	
一、銀行股權結構及股東權益				
(一) 銀行是否訂定內部作業程序處理股東建議、疑義、糾紛及訴訟事宜，並依程序實施？		✓		無差異
(二) 銀行是否掌握實際控制銀行之主要股東及主要股東之最終控制者？		✓	本行為百分之百國庫出資，且無關係企業，本項目不適用。	
(三) 銀行是否建立、執行與關係企業間之風險控管及防火牆機制？		✓		
二、董事會之組成及職責				
(一) 董事會是否擬訂多元化政策、具體管理目標？	✓		(一) 依據本行章程第 9 條規定，本行設理事會，為最高決策機構，由財政部指派理事五人至七人組織之。目前本行理事成員計 7 位，除 2 位勞工理事外，5 位由財政部指派，具有財政、法律、會計等多元化背景，且本行不定期提供理事各項與公司治理主題相關之財務、風險管理、業務、商務、會計、法務、防制洗錢及打擊資恐、企業社會責任等最新資訊，並依規定安排理事參加各項進修課程，以提升本行理事會職能。	無差異



評估項目	運作情形		與銀行業公司治理實務守則差異情形及原因
	是	否	
(二) 銀行除依法設置薪資報酬委員會及審計委員會外，是否自願設置其他各類功能性委員會？	✓		(二) 依據本行條例設理事會及監事會，理事會由財政部指派理事七人組織之，指定其中三人為常務理事，並指派常務理事一人為理事主席。理事任期為三年，期滿得續派連任。監事會為監察機構，由財政部指派監事三人組織之，並指派其中一人為常駐監事。監事任期一年，監事並得列席理事會。 111年4月22日理事會決議通過設置永續發展委員會。
(三) 上市上櫃銀行是否訂定董事會績效評估辦法及其評估方式，每年並定期進行績效評估，且將績效評估之結果提報董事會，並運用於個別董事薪資報酬及提名續任之參考？		✓	(三) 本行為國庫出資之國營銀行，並未上市上櫃，理監事之績效考核係依「財政部派任公營事業機構負責人經理人董監事管理要點」規定，年度結束由理監事辦理自評後報供財政部提名續任之參考；另本行行內員工兼任理事並未支領兼職酬勞，行外理監事依據「軍公教人員兼職費支給表」支給兼職酬勞。
(四) 銀行是否定期評估簽證會計師獨立性？		✓	(四) 依據財政部民國 89 年 12 月 27 日台財融(二)第 89774873 號函，本行資產負債表、損益表、股東權益變動表、現金流量表免經會計師查核簽證。
三、銀行是否配置適任及適當人數之公司治理人員，並指定公司治理主管，負責公司治理相關事務(包括但不限於提供董事、監察人執行業務所需資料、協助董事、監察人遵循法令、依法辦理董事會及股東會之會議相關事宜、製作董事會及股東會議事錄等)？	✓		本行之公司治理事項係由各單位依職掌各司其職，未配置專職之公司治理人員，惟自 108 年 4 月起由負責理事會會議相關事宜之單位主管擔任本行公司治理主管。
四、銀行是否建立與利害關係人(包括但不限於股東、員工、客戶及供應商等)溝通管道，及於公司網站設置利害關係人專區，並妥適回應利害關係人所關切之重要企業社會責任議題？	✓		已於本行網站「公司治理」專區設置「利益相關者申訴管道」項目，提供利益相關者之權利、關係、申訴之管道、關切之議題及妥適回應機制。
五、資訊公開			
(一) 銀行是否架設網站，揭露財務業務及公司治理資訊？	✓		(一) 已於本行網站揭露財務業務及公司治理情形。
(二) 銀行是否採行其他資訊揭露之方式(如架設英文網站、指定專人負責公司資訊之蒐集及揭露、落實發言人制度、法人說明會過程放置公司網站等)？	✓		(二) 本行設有中、英文網站，由各業務職掌單位負責執行資訊蒐集及揭露財務業務及公司治理資訊。
(三) 銀行是否於會計年度終了後依銀行法及證券交易法相關規定於期限內公告並申報年度財務報告，及於規定期限前提早公告並申報第一、二、三季財務報告與各月份營運情形？		✓	(三) 本行年度財務報告係依銀行法第 49 條規定期限報請主管機關及中央銀行備查，及依規定刊登報紙公告並備置於每一營業處所之顯著位置以供查閱。 另本行係非公開發行銀行，依金管會 102.4.30 金管銀法字第 10210002557 號函，參照「公開發行銀行財務報告編製準則」之規定，按季於網站公布財務業務資訊。
六、銀行是否有其他有助於瞭解公司治理運作情形之重要資訊(包括但不限於員工權益、僱員關懷、投資者關係、利益相關者權益、董事及監察人進修之情形、風險管理政策及風險衡量標準之執行情形、客戶政策之執行情形、銀行為董事及監察人購買責任保險之情形、對政黨、利害關係人及公益團體所為之捐贈情形等)？	✓		本行網站提供下列公開資訊：理監事資料、資本適足性與風險管理、內部控制制度聲明書、重大資產買賣處分情形、企業社會責任、公共工程及採購契約、交付或接受之補助、預算書、決算書、會計報表、年報、呆帳資料等。並於「公司治理」專區揭露「銀行業公司治理實務守則」第七十一條規定項目。
七、請就臺灣證券交易所股份有限公司公司治理中心最近年度發布之公司治理評鑑結果說明已改善情形，及就尚未改善者提出優先加強事項與措施：本行未列入受評公司。			

## (五) 銀行如有設置薪資報酬委員會或提名委員會者，應揭露其組成及運作情形

本行為百分之百公股銀行，員工薪資依據「財政部所屬事業機構用人費薪給管理要點」規定辦理，爰未設置薪資報酬委員會。

## (六) 推動永續發展執行情形及與上市上櫃公司永續發展實務守則差異情形及原因

評估項目	執行情形			與上市上櫃公司永續發展實務守則差異情形及原因(註)
	是	否	摘要說明	
一、銀行是否建立推動永續發展之治理架構，且設置推動永續發展專(兼)職單位，並由董事會授權高階管理階層處理，及董事會督導情形(銀行應填報執行情形，非屬遵循或解釋)	✓		本行雖無設置推動永續發展專職單位，惟為落實公司治理，提升永續發展，爰於 111 年度訂定本行「永續發展實務守則」，並據以成立「永續發展委員會」，另成立工作小組編製永續報告書，本行 111 年度永續報告書經永續發展委員會通過後，提報 112 年 10 月理事會，將本行 ESG 永續發展實施成效向理事會報告。	本行非上市上櫃銀行，無須填列本欄
二、銀行是否依重大性原則，進行與公司營運相關之環境、社會及公司治理議題之風險評估，並訂定相關風險管理政策或策略(銀行應填報執行情形，非屬遵循或解釋)	✓		為落實企業社會責任，促進經濟、社會與環境之永續發展，本行依據財政部「ESG 倡議平台具體執行方案」、「銀行業公司治理實務守則」及本行「永續發展實務守則」等相關規定，於永續報告書揭露本行依重大性原則所進行與本行營運相關之環境、社會及公司治理議題之風險評估，以及對應之政策與承諾。	同上
三、環境議題				
(一) 銀行是否依其產業特性建立合適之環境管理制度？	✓		(一) 配合政府推動「節能減碳」及「綠色採購」等措施，訂定「節約能源執行計畫」，對用電、用水、用油建立可衡量之目標，並定期檢討執行成效；另亦依「環境教育法」推動環境教育工作，推廣同仁環境倫理之概念與責任、永續宗旨或目標之進展。	同上
(二) 銀行是否致力於提升各項資源之利用效率，並使用對環境負荷衝擊低之再生物料？	✓		(二) 積極配合政府綠色採購推動計畫，達成指定項目綠色採購 95% 之年度目標；並力行辦公室垃圾分類及資源回收、並採用具有環保標章辦公用品(如再生紙、影印／列表機、碳粉匣等)，以減輕環境負荷，建立資源永續之利用之社會。	
(三) 銀行是否評估氣候變遷對企業現在及未來的潛在風險與機會，並採取氣候相關議題之因應措施？	✓		(三) 每年均訂有「節約能源執行計畫」，適時因應氣候變遷採取必要因應措施。	
(四) 銀行是否統計過去兩年溫室氣體排放量、用水量及廢棄物總重量，並制定節能減碳、溫室氣體減量、減少用水或其他廢棄物管理之政策？	✓		(四) 1. 依據財政部 112 年 4 月 20 日台財庫字第 11203652910 號及 112 年 5 月 5 日台財庫字第 11203655680 號函訂定 112 年度節約能源執行目標；經執行各項節約措施，用電量及用油量均達成較 111 年度節省 2% 目標，分別減少 8.72% 及 4.47%；用水量則較 111 年度增加 12.24%，主要係因業務成長增加員額、臺灣平均氣溫升高、增加開啟中央空調次數，致冷卻水塔散熱用水增加，及多年新冠疫情影響，同仁已養成經常使用肥皂和清水洗手習慣所致。 2. 另配合政府「臺灣 2050 淨零碳排」目標，依據金管會規劃時程，於 112 年完成溫室氣體盤查，預計於 113 年完成查證。	



評估項目	執行情形			與上市上櫃公司永續發展實務守則差異情形及原因
	是	否	摘要說明	
四、社會議題				
(一) 銀行是否依照相關法規及國際人權公約，制定相關之管理政策與程序	✓		(一) 本行係依據國營事業管理法、財政部所屬國營金融保險事業相關辦法辦理。	同上
(二) 銀行是否訂定及實施合理員工福利措施（包括薪酬、休假及其他福利等），並將經營績效或成果適當反映於員工薪酬？	✓		(二) 本行為百分之百公股銀行，亦屬適用勞動基準法之行業，相關福利措施悉依勞動基準法及主管機關相關法令辦理，另經營績效獎金之核發則依據財政部所屬事業機構經營績效獎金實施要點、本行核發經營績效獎金補充規定等規定辦理。	
(三) 銀行是否提供員工安全與健康之工作環境，並對員工定期實施安全與健康教育？	✓		(三) 1. 依勞工安全相關法令訂定勞工安全管理計畫與規章，維持安全之職場環境。 2. 定期辦理辦公場所二氧化碳濃度、照度、電磁波、飲用水質、空氣品質檢測及空調冷卻水塔清洗消毒，營造舒適職場環境。 3. 每年度辦理消防自衛編組及緊急應變教育訓練，確保工作場所安全。 4. 符合健康檢查資格同仁，統一辦理員工健康檢查。 5. 設置集哺乳室、減壓室及輕量運動區等，有效紓解工作壓力與情緒、促進身心健康及工作與生活之平衡。 6. 本行特約醫護人員提供「臨場健康服務」，辦理職場安全衛生推動，以預防職業災害及職業病發生，及提升勞工身心健康與工作能力。	
(四) 銀行是否為員工建立有效之職涯能力發展培訓計畫？	✓		(四) 為有計畫培育人才，訂定本行年度自辦訓練計畫，並派員參加台灣金融研訓院及其他訓練機構舉辦之短期課程或研討會；同仁依所任業務性質，參加各項課程，俾與其現行工作結合，以利學以致用，廣收訓練效果。	
(五) 針對產品與服務之顧客健康與安全、客戶隱私、行銷及標示等議題，銀行是否遵循相關法規及國際準則，並制定相關保護消費者或客戶權益政策及申訴程序？	✓		(五) 1. 辦理授信業務時均遵守相關法令及規定，客戶可於本行官方網站隨時查詢各項貸款方案介紹、條款及相關業務問答；申貸時，本行依「個人資料保護法」提供個資法告知書；簽約時，提供客戶合理期間充分審閱、明瞭契約條款內容。另設置授信服務專線、指派專責人員處理客戶詢問或申訴事項，並訂有相關申訴處理內規，有效處理申訴意見，增進服務品質。 2. 輸出保險之行銷及標示均遵守相關法令及規定，客戶可於網路服務平台隨時查詢保單條款及下載各類申請書，同時於申請網路服務平台會員時，依「個人資料保護法」提供個資法告知書。另提供免付費申訴專線供客戶即時反映意見，指派專責人員處理客戶建議及申訴事項，並訂有相關申訴處理內規，可有效有效處理申訴意見，增進服務品質。	
(六) 銀行是否訂定供應商管理政策，要求供應商在環保、職業安全衛生或勞動人權等議題遵循相關規範，及其實施情形？	✓		(六) 辦理採購時，與供應商往來皆依政府採購法等相關規定辦理，與供應商所訂定契約亦多採行政院公共工程委員會契約範本，就違反環境保護、職業安全衛生或勞動人權等有關法令情節重大者，得執行契約終止解除及暫停執行。	
五、銀行是否參考國際通用之報告書編製準則或指引，編製永續報告書等揭露銀行非財務資訊之報告書？前揭報告書是否取得第三方驗證單位之確信或保證意見？	✓		本行 111 年度永續報告書依循國際通用 GRI 準則編製，並於 112 年 9 月底編製完成且經公正第三方驗證。	同上
六、銀行如依據「上市上櫃公司永續發展實務守則」定有本身之永續發展守則者，請敘明其運作與所定守則之差異情形：本行非為上市上櫃銀行，本項目不適用。				



評估項目	執行情形		與上市上櫃公司永續發展實務守則差異情形及原因
	是	否	

七、其他有助於瞭解推動永續發展執行情形之重要資訊：

- 總行於 95 年 5 月起參與由勞動部職業安全衛生署委託社團法人中華民國工業安全衛生協會推行之無災害工時紀錄活動，截至 112 年底，本行獲頒已累計 6,507,021 小時「無災害工時紀錄」證明。
- 財政部核定本行本年度已分別達成綠色採購公告指定項目 95% 之年度目標及「優先採購身心障礙福利機構團體或庇護工場生產物品及服務辦法」之法定比率 5%。

註 1：執行情形如勾選「是」，請具體說明所採行之重要政策、策略、措施及執行情形；執行情形如勾選「否」，請於「與上市上櫃公司永續發展實務守則差異情形及原因」欄位解釋差異情形及原因，並說明未來採行相關政策、策略及措施之計畫。但有關於推動項目一及二，銀行應敘明永續發展之治理及督導架構，包含但不限於管理方針、策略與目標制定、檢討措施等。另敘明銀行對營運相關之環境、社會及公司治理議題之風險管理政策或策略，及其評估情形。

註 2：重大性原則係指有關環境、社會及公司治理議題對公司投資人及其他利害關係人產生重大影響者。

註 3：揭露方式請參閱臺灣證券交易所公司治理中心網站之最佳實務參考範例。

## (七) 銀行氣候相關資訊

### 1 氣候相關資訊執行情形

項目	執行情形
1. 敘明董事會與管理階層對於氣候相關風險與機會之監督及治理。	本行已於 111 年提前啟動盤查及查證計畫，並依據「銀行業公司治理實務守則」第 29 條之 2「銀行業宜建立推動永續發展之治理架構…」，並訂定溫室氣體盤查揭露時程，提董事會按季控管。」之規定，於 111 年第 3 季起，按季提報理事會控管，並於 112 年 9 月檢陳本行「2022 年溫室氣體盤查報告書」及「2022 年溫室氣體查驗聲明書」提報理事會，嗣預計於逐年 6 月底前完成前一年度溫室氣體查驗聲明並提報理事會。
2. 敘明所辨識之氣候風險與機會如何影響企業之業務、策略及財務短期、中期、長期。	短期： 1. 將氣候變遷風險納入本行風險管理政策。 2. 配合業務需要，派員參加台灣金融研訓院等機構所辦理各類相關議題教育訓練。 3. 推行節能措施，使用低碳能源。 4. 溫室氣體盤查專案執行及認證。 5. 推行電子化公文及電子化會議，減少紙張消耗並提升效率。 6. 依各單位評估氣候風險對客戶服務或業務衝擊之影響，採行相關因應行動，並優化其資訊系統。 中期： 1. 自行辦理相關議題專題演講，另評估短期行動執行情形，滾動式修正中期目標。 2. 運用金融工具力量，引導企業重視永續，進而強化本行融資資產安全。 3. 建立高韌性資產清單。 4. 針對高氣候風險營運據點，擬定相關抵減措施。 長期：布局高韌性資產。
3. 敘明極端氣候事件及轉型行動對財務之影響。	融資對象因極端氣候導致資產減損或營運中斷，或因法規要求加嚴缺乏轉型策略，持續使用高碳排/高耗能設備生產，受碳費影響大，可能導致淨利減少，短期可能影響分配盈餘，長期限制擴廠計畫，進而使本行資產減少
4. 敘明氣候風險之辨識、評估及管理流程如何整合於整體風險管理制度。	訂有「內部控制三道防線實施要點」，並經由理事會審議通過，作為有效協助本行完善內部控制制度及強健企業體質，推動內部控制三道防線理念之落實之依據。其中，各防線均明確權責範圍，以利各單位了解其各自在本行整體風險及控制架構所扮演之角色功能，加強風險管理及內部控制工作的溝通協調，三道防線各司其職。

項目	執行情形
5. 若使用情境分析評估面對氣候變遷風險之韌性，應說明所使用之情境、參數、假設、分析因子及主要財務影響。	<p>依循銀行公會「本國銀行辦理氣候變遷情境分析作業規畫」，參酌綠色金融體系網絡 (Network of Central Banks and Supervisors for Greening the Financial System, NGFS) 與聯合國政府間氣候變化專門委員會 (Intergovernmental Panel on Climate Change, IPCC) 第五次評估報告 (AR5) 之情境資訊，考量國內之轉型情況以及氣候風險程度，設定三項氣候變遷情境 (包含有序轉型情境、無序轉型情境、無政策情境)，並考量氣候變遷時間尺度及銀行業務週期，設定情境產製時期以 2030 年及 2050 年為主。</p> <p>1. 有序轉型情境：用以評估全球循序漸進以達到 2050 年淨零排放之路徑下，對於銀行之潛在風險。</p> <p>2. 無序轉型情境：用以評估延遲開始進行轉型，但仍須達到 2050 年淨零排放之路徑下，對於銀行之潛在風險。</p> <p>3. 無政策情境：用以評估無轉型政策帶來之氣候變遷下，對於銀行之潛在風險。</p> <p>遵循「本國銀行辦理氣候變遷情境分析作業規畫」之方法論與各情境下之參數估計，考量授信與投資對象之產業類型、所在地、擔保品所在地理位置、信用評級等不同因子，針對國內授信、國內權益投資及國外授信等部位進行氣候變遷情境下預期損失之計算。本行為肩負「強化貿易金融，協助對外貿易」使命的專業銀行，與一般商業銀行之經營目的與業務範圍皆有所不同，包括資本組成、授信結構及收入來源之差異，為達成政策使命及營運績效目標，本行積極維持授信品質，故擁有極低的逾放比、良好的備抵呆帳覆蓋率、優良的資本適足率，近年更將獲得財政部挹注資金，成功持續厚積本行自有資本，除 112 年可獲得政府現金增資新臺幣 20 億元外，後續並將獲政府逐年增資，預計至 116 年本行實收資本額將可達新臺幣 420 億元，將有助本行因應未來包含氣候相關風險之各種挑戰。</p>
6. 若有因應管理氣候相關風險之轉型計畫，說明該計畫內容，及用於辨識及管理實體風險及轉型風險之指標與目標。	<p>計畫內容：邁向低碳營、低碳轉型及持續溝通與倡。</p> <p>用以辨識及管理實體風險及轉型風險之指標與目標如下：</p> <p>1. 轉型風險</p> <p>指標：自行舉辦之氣候相關議題教育訓練之時數，及各經營構面之重大性地區營運據點及工廠戶數占比。</p> <p>目標：114 年自行舉辦之氣候相關議題教育訓練時數累計達 15 小時，及逐年檢視各經營構面之重大性地區營運據點及工廠戶數占比並訂定相關目標。</p> <p>2. 轉型風險</p> <p>指標：授信組合紅區關注產業暴險占比。</p> <p>目標：114 年前逐年檢視授信組合重大性產業暴險占比並訂定相關目標。</p>
7. 若使用內部碳定價作為規劃工具，應說明價格制定基礎。	未使用內部碳定價作為規劃工具。
8. 若有設定氣候相關目標，應說明所涵蓋之活動、溫室氣體排放範疇、規劃期程，每年達成進度等資訊；若使用碳抵換或再生能源憑證 (RECs) 以達成相關目標，應說明所抵換之減碳額度來源及數量或再生能源憑證 (RECs) 數量。	依據金管會 113 年 2 月 22 日金管銀法字第 11302705093 號函發布「金融控股公司、銀行及票券金融公司溫室氣體盤查、確信及減碳目標、策略及具體行動計畫相關資訊揭露時程」解釋令辦理。
9. 溫室氣體盤查及確信情形與減量目標、策略及具體行動計畫 (另填於 1-1 及 1-2)。	請詳以下說明。

## 1-1 最近二年度銀行溫室氣體盤查及確信情形

### 1-1-1 溫室氣體盤查資訊

敘明溫室氣體最近兩年度之排放量 (公噸 CO <sub>2</sub> e)、密集度 (公噸 CO <sub>2</sub> e/ 百萬元) 及資料涵蓋範圍。	
111 年度	<p>於 111 年提前啟動盤查及查證計畫，111 年全行營運據點溫室氣體盤查，包含總行及新竹、臺中、台南、高雄四家分行與泰國曼谷、捷克布拉格、印尼雅加達三家代表人辦事處 (其中捷克布拉格及印尼雅加達代表人辦事處於 111 年 9 月啟用)，本行溫室氣體排放量總計 407.236 公噸 CO<sub>2</sub>e，密集度為 0.216 (公噸 CO<sub>2</sub>e/ 百萬元)，其中：</p> <p>範疇一：直接溫室氣體排放量 72.9370 公噸 CO<sub>2</sub>e</p> <p>範疇二：輸入能源間接溫室氣體排放量 276.0103 公噸 CO<sub>2</sub>e</p> <p>範疇三：其他間接溫室氣體排放量 58.2882 公噸 CO<sub>2</sub>e</p>
112 年度	<p>112 年全行營運據點溫室氣體盤查，包含總行及新竹、臺中、台南、高雄四家分行與泰國曼谷、捷克布拉格、印尼雅加達三家代表人辦事處，本行溫室氣體排放量總計 403.892 公噸 CO<sub>2</sub>e，密集度為 0.145 (公噸 CO<sub>2</sub>e/ 百萬元)，其中：</p> <p>範疇一：直接溫室氣體排放量 95.5577 公噸 CO<sub>2</sub>e</p> <p>範疇二：輸入能源間接溫室氣體排放量 247.9134 公噸 CO<sub>2</sub>e</p> <p>範疇三：其他間接溫室氣體排放量 60.4219 公噸 CO<sub>2</sub>e</p>

註 1：直接排放量 (範疇一，即直接來自於公司所擁有或控制之排放源)、能源間接排放量 (範疇二，即來自於輸入電力、熱或蒸氣而造成間接之溫室氣體排放) 及其他間接排放量 (範疇三，即由公司活動產生之排放，非屬能源間接排放，而係來自於其他公司所擁有或控制之排放源)。

註 2：直接排放量及能源間接排放量資料涵蓋範圍，依本準則第 10 條第 1 項第 4 款第 6 目規定之令所定時程辦理。

註 3：溫室氣體盤查標準：依溫室氣體盤查議定書（Greenhouse Gas Protocol, GHG Protocol）或國際標準組織（International Organization for Standard-ization, ISO）發布之 ISO 14064-1。

註 4：溫室氣體密集度計算公式所需營業額資料。

(1) 111 年度淨收益 1,884.78 百萬元。

(2) 112 年度淨收益 2,792.226 百萬元。

註 5. 依密集度計算公式計算結果如下：

(1) 111 年度之密集度計算式為  $407.236 \text{ 公噸 CO}_2\text{e} / 1,884.78 \text{ 百萬元} \approx 0.216 \text{ (公噸 CO}_2\text{e} / \text{百萬元)}$ 。

(2) 112 年度之密集度計算式為  $403.892 \text{ 公噸 CO}_2\text{e} / 2,792.226 \text{ 百萬元} \approx 0.145 \text{ (公噸 CO}_2\text{e} / \text{百萬元)}$ 。

### 1-1-2 溫室氣體確信資訊

敘明截至年報刊印日之最近兩年度確信情形說明，包括確信範圍、確信機構、確信準則及確信意見。	
111 年度	本行於 111 年提前啟動盤查及查證計畫，確信機構為 SGS（台灣檢驗科技股份有限公司），確信機構採 ISO 14064-3:2006 查證準則，查驗結果針對本行之臺灣據點（總行、高雄分行、臺南分行、臺中分行、新竹分行）類別一及類別二提出合理保證，遠端查驗之廠區（泰國代表人辦事處、捷克布拉格代表人辦事處、印尼雅加達代表人辦事處），給予有限保證等級。而類別三至六為有限保證之查驗聲明，無保留意見之列舉。
112 年度	確信機構為 ARES（亞瑞仕國際驗證股份有限公司），確信範圍包含總行及新竹、臺中、台南、高雄四家分行與泰國曼谷、捷克布拉格、印尼雅加達三家代表人辦事處，經確信機構採 ISO 14064-3:2019 查證準則，查證結果類別一及類別二為合理保證等級，而類別三至六為有限保證等級。

註 1：依本準則第 10 條第 1 項第 4 款第 6 目規定之令所定時程辦理。

註 2：確信機構應符合臺灣證券交易所股份有限公司及財團法人中華民國證券櫃檯買賣中心訂定之永續報告書確信機構相關規定。

### 1-2 溫室氣體減量目標、策略及具體行動計畫

敘明溫室氣體減量基準年及其數據、減量目標、策略及具體行動計畫與減量目標達成情形。
依據金管會 113 年 2 月 22 日金管銀法字第 11302705093 號函發布「金融控股公司、銀行及票券金融公司溫室氣體盤查、確信及減碳目標、策略及具體行動計畫相關資訊揭露時程」解釋令辦理。

註 1：依本準則第 10 條第 1 項第 4 款第 6 目規定之令所定時程辦理。

## (八) 履行誠信經營情形及與上市上櫃公司誠信經營守則差異情形及原因

評估項目	運作情形		與上市上櫃公司永續發展實務守則差異情形及原因
	是	否	
一、訂定誠信經營政策及方案			
(一) 銀行是否制定經董事會通過之誠信經營政策，並於規章及對外文件中明示誠信經營之政策、作法，以及董事會與高階管理階層積極落實經營政策之承諾？	✓		(一) 本行為國營銀行，非上市上櫃公司，除經本行理事會審議通過之「本行理事、監事與經理人誠信道德規範」外，另有由總經理核定之「本行誠信經營方案」，皆明示誠信經營之政策與作法。本行理事會與高階管理階層皆重視及落實將誠信經營之承諾。
(二) 銀行是否建立不誠信行為風險之評估機制，定期分析及評估營業範圍內具較高不誠信行為風險之營業活動，並據以訂定防範不誠信行為方案，且至少涵蓋「上市上櫃公司誠信經營守則」第七條第二項各款行為之防範措施？	✓		(二) 本行誠信經營方案，係防範不誠信行為，且規範各業務單位應據以辦理授信、保證及輸出保險業務，員工切實遵照授信政策作業要點及金管會有關法令規定執行。為防範發生行賄、收賄及提供非法政治獻金等不法情事，本行於訂定授信政策規範時業針對銀行與廠商串連產生道德風險部分，採行相關防範措施；本行並定期針對本行管理階層加強宣導，以防範發生接受饋贈、行賄等不法情事。另定有工作規則，含括員工服務規範、內部檢舉制度作業要點，及其他法令與內部作業程序，以防範不誠信行為。
(三) 銀行是否於防範不誠信行為方案內明定作業程序、行為指南、違規之懲戒及申訴制度，且落實執行，並定期檢討修正前揭方案？	✓		(三) 依「員工獎懲要點」辦理違規之懲戒，並設置人事評審及考核委員會，審議懲處案件時依規定通知當事人或有關人員列席說明或提供答辯資。



評估項目	運作情形			與上市上櫃公司永續發展實務守則差異情形及原因
	是	否	摘要說明	
二、落實誠信經營				
(一) 銀行是否評估往來對象之誠信紀錄，並於其與往來交易對象簽訂之契約中明定誠信行為條款？	✓		(一) 1. 本行進行採購前，均會透過經濟部、司法院、工程會等網站查詢交易對象之資信及營運現況，或要求交易對象提供報稅及金融機構信用資料以資證明。 另採購契約係依行政院公共工程委員會範本訂定，契約內均訂有罰則，若廠商未如實履約，得依約辦理。 2. 出口貸款、中長期輸入融資、海外投資融資、服務貿易貸款等契約均訂有授信戶須提供完整真實財務報告及資料之誠信義務，且將授信戶涉有國家洗錢資恐及資武擴風險評估報告十大犯罪（包含毒品販運、詐欺、走私、稅務犯罪、組織犯罪、證券犯罪（含內線交易、操縱股價、證券詐欺、掏空資產等）、貪汙賄賂、第三方洗錢（含地下匯兌）、非法賭博（含網路博奕）、智慧財產犯罪）之重大負面新聞列為違約特別條款，提醒授信戶須恪遵誠信經營義務。另本行與金融機構往來前均先進行徵信以評估其誠信紀錄，並已於轉融資合約中訂定誠信原則相關條款。 3. 信用狀貿易保險、記帳方式（O/A）輸出綜合保險、託收方式（D/P、D/A）輸出綜合保險、全球通帳款保險、中長期延付輸出保險、海外工程保險、中小企業安心出口保險、信用狀買斷保險及全球通帳款承購保險條款、出售不良債權作業要點及外匯資金管理要點均增修訂誠信原則條款；另本行輸出保險投保須知、代辦買主徵信調查委託書亦明訂客戶誠實告知義務條款，相互約束。	同上
(二) 銀行是否設置隸屬董事會之推動企業誠信經營專責單位，並定期（至少一年一次）向董事會報告其誠信經營政策與防範不誠信行為方案及監督執行情形？		✓	(二) 本行非上市上櫃公司，未設置隸屬董事會之推動企業誠信經營專責單位。 本行為國營銀行，設有政風室辦理預防、發掘及處理檢舉貪瀆不法以及陳情請願等廉政相關工作。本行每年召開廉政會報，以廉政服務指標問卷調查結果，檢視內、外部顧客對本行之各項相關指標之滿意程度；透過廉政會報之平臺，共同研議興利防弊措施，結合行政力量提升本行誠信經營之實踐。另本行設置授信審議委員會以審核重要授信案件，並設置輸出保險審議委員會，負責審議重大核保、承保及理賠案件，以落實企業誠信經營精神。	
(三) 銀行是否制定防止利益衝突政策、提供適當陳述管道，並落實執行？	✓		(三) 訂定「本行對利害關係人授信、輸出保險及交易管理要點」，以避免本行與利害關係人從事非常規交易；且訂定「理事會議事規則」，規範理事與其自身或其代表之法人有利害關係，致有害於本行利益之虞者，得陳述意見及答詢，不得加入討論及表決，且討論及表決時應予迴避，並不得代理其他理事行使其表決權。	
(四) 銀行是否為落實誠信經營已建立有效之會計制度、內部控制制度，並由內部稽核單位依不誠信行為風險之評估結果，擬訂相關稽核計畫，並據以查核防範不誠信行為方案之遵循情形，或委託會計師執行查核？	✓		(四) 1. 訂有「內部控制三道防線實施要點」，經理事會審議通過，作為全行執行內部控制制度之依據。 2. 理事會稽核室依據「金融控股公司及銀行業內部控制及稽核制度實施辦法」規定，訂定稽核計畫，對國內營業、財務、資產保管及資訊單位每年各辦理一次一般查核及專案查核，對其他管理單位每年辦理一次專案查核，另對海外辦事處每年辦理一次一般查核。 3. 遵循金管會政策，推動採用國際會計準則（IFRSs）架構，自 102 年起依 IFRSs 編製財務報告。 4. 本行鑒於公職人員利益衝突迴避法第 14 條規範補助案件、採購案件及本行加入公協會可能發生之補助或交易行為態樣繁多，為避免可能違反前述規定，平日加強宣導，並於 112 年建立預防機制，函知本行公職人員及各單位配合辦理。	
(五) 銀行是否定期舉辦誠信經營之內、外部之教育訓練？	✓		(五) 邀請行外專家辦理各項專題演講等教育訓練課程，以提升新進 / 現職同仁業務執行知能及強化誠信經營觀念。	

評估項目	運作情形			與上市上櫃公司永續發展實務守則差異情形及原因
	是	否	摘要說明	
三、銀行檢舉制度之運作情形				
(一) 銀行是否訂定具體檢舉及獎勵制度，並建立便利檢舉管道，及針對被檢舉對象指派適當之受理專責人員？	✓		(一) 訂定內部檢舉制度作業要點，並於本行對外網頁公布檢舉電話、傳真、郵政信箱及電子信箱，指派專人受理檢舉案件。	同上
(二) 銀行是否訂定受理檢舉事項之調查標準作業程序、調查完成後應採取之後續措施及相關保密機制？	✓		(二) 訂定檢舉制度標準作業流程，並於本行內部檢舉制度作業要點第 7 點訂定檢舉案件調查後，依照情節輕重，調查單位應辦理通報或告發，另本行內部檢舉制度作業要點第 14 點明定對於檢舉人身分資料應予保密之相關措施。	
(三) 銀行是否採取保護檢舉人不因檢舉而遭受不當處置之措施？	✓		(三) 依照本行內部檢舉制度第 13 點規定，本行不得因檢舉案件對檢舉人予以解僱、解任、降調、減薪、損害其所依法令、契約或習慣上所應享有之權益，或其他不利處分。	
四、加強資訊揭露 銀行是否於其網站及公開資訊觀測站，揭露其所定誠信經營守則內容及推動成效？	✓		設有中／英文版網站，公開誠實揭露各經營資訊，並於年報中揭露本行履行誠信經營情形。	同上
五、銀行如依據「上市上櫃公司誠信經營守則」定有本身之誠信經營守則者，請敘明其運作與所定守則之差異情形： 於 102 年訂定「誠信經營方案」，內容係依據「國家廉政建設行動方案」有關「推動企業誠信」具體策略，強調本行理事會與管理階層承諾積極落實誠信經營，惟方案內容未明定防範不誠信行為之範圍，此為兩者主要差異。				
六、其他有助於瞭解銀行誠信經營運作情形之重要資訊（如銀行檢討修正其訂定之誠信經營守則等情形）： 為與時俱進，參照「上市上櫃公司誠信經營守則」修訂本行誠信經營方案，增訂「宣導禁止七大不誠信行為及利益態樣」以及本行應依銀行年報應行記載事項準則相關規定，揭露本行履行誠信經營情形。該方案與「上市上櫃公司誠信經營守則」主要架構尚無明顯差異，係為確保本行實施有助於預防及發現貪腐之內控機制。				

### (九) 銀行如有訂定公司治理守則及相關規章者，應揭露其查詢方式

請參閱本行網址 (<https://www.eximbank.com.tw>) 「公司治理」專區。

### (十) 其他足以增進對銀行公司治理運作情形瞭解之重要資訊

請參閱本行網址 (<https://www.eximbank.com.tw>) 「公司治理」專區。



立陶宛 UAB Soli Tek Cells 太陽能板所屬集團 BOD Group 董事長 Mr. Vidmantas Janulevicius 及 SoliTek CEO Mr. Julius Sakalauskas 於 112 年 12 月 5 日來訪，立陶宛貿易代表處盧思融代表及朝昌光能李朝欽董事長陪同出席，與本行分享歐洲太陽能市場近況及投資計畫。(112 年 12 月攝)

## (十一) 內部控制制度執行情形

### 1. 內部控制制度聲明書

#### 中國輸出入銀行內部控制制度聲明書

謹代表中國輸出入銀行聲明本銀行於 112 年 1 月 1 日至 112 年 12 月 31 日確實遵循「金融控股公司及銀行業內部控制及稽核制度實施辦法」，建立內部控制制度，實施風險管理，由超然獨立之稽核部門執行查核，定期陳報理事會及監事會，並確實遵循前開辦法第三十八條第五款及第三十八條之一規定，與同業公會所定資訊安全自律規範。經審慎評估，本年度各單位內部控制、法規遵循情形及資訊安全整體執行情形，均能確實有效執行。

謹致

金融監督管理委員會

聲明人

理事主席：戴燈山  (簽章)

總經理：謝富華  (簽章)

總稽核：謝添卿  (簽章)

總機構法令  
遵循主管：張明弟  (簽章)

資訊安全長：顏春蘭  (簽章)

中 華 民 國 1 1 3 年 1 月 5 日

中國輸出入銀行內部控制制度應加強事項及改善計畫（基準日：112 年 12 月 31 日）：無。



2. 委託會計師專案審查內部控制制度者，應揭露會計師審查報告：無。

依據財政部 92 年 7 月 9 日台財融(六)字第 0920031434 號函，本行免委託會計師辦理銀行內部控制制度查核。





3. 防制洗錢及打擊資恐內部控制制度聲明書

**中國輸出入銀行**  
**防制洗錢及打擊資恐內部控制制度聲明書**  
**The Export-Import Bank of the Republic of China**  
**Statement of Internal Control on AML/CFT**

謹代表中國輸出入銀行聲明本銀行於 112 年 1 月 1 日至 112 年 12 月 31 日確實遵循防制洗錢及打擊資恐相關法令，建立內部控制制度，實施風險管理，並由超然獨立之稽核部門執行查核，定期陳報理事會及監事會。經審慎評估，本年度各單位防制洗錢及打擊資恐內部控制及法規遵循情形，均能確實有效執行。

On behalf of the Export-Import Bank of the Republic of China, we hereby certify that from January 1 to December 31, 2023, the Bank has duly complied with relevant regulations governing anti-money laundering and countering the financing of terrorism in establishing an internal control system, implementing risk management, designating an independent and objective internal unit to conduct audit, and submitting the audit report periodically to the Board of Directors and Board of Supervisors. Following prudent evaluation, each unit of the Bank has effectively implemented internal controls for anti-money laundering and countering the financing of terrorism during the year.

此致  
金融監督管理委員會  
The Statement is submitted to the Financial Supervisory Commission

聲明人 Statement by			
理事主席： Chairman	戴隆山		(簽章) Signature)
總經理： President	謝富華		(簽章) (Signature)
總稽核： Chief Auditor	謝漢卿		(簽章) (Signature)
防制洗錢及打擊資恐 專責主管(法遵長)： Chief AML/CFT Compliance Officer	張明華		(簽章) (Signature)

中 華 民 國      1 1 3      年      1      月      1 1      日

## (十二) 最近二年度及截至年報刊印日止，銀行違法受處分及主要缺失與改善情形

無。

## (十三) 112 年度及截至年報刊印日止，理事會之重要決議

### 112 年 1 月 18 日理事會

通過「113 年度營業政策及營運目標」。

### 112 年 2 月 17 日理事會

通過「113 年度固定資產投資計畫」及修正「中國輸出入銀行對各行業授信額度風險承擔要點」。

### 112 年 3 月 17 日理事會

通過「中國輸出入銀行 111 年度防制洗錢及打擊資恐專案查核之會計師確信報告」。

### 112 年 4 月 21 日理事會

通過修正「中國輸出入銀行辦理專案融資要點」、「中國輸出入銀行辦理聯合授信要點」、「中國輸出入銀行信用風險評估作業要點」及「中國輸出入銀行訂定國家風險額度作業要點」。

### 112 年 5 月 19 日理事會

通過「中國輸出入銀行全面性洗錢、資恐及資武擴風險評估結果報告」；通過修正「中國輸出入銀行授信政策」、「中國輸出入銀行新臺幣資金運用與風險管理要點」及「中國輸出入銀行外匯資金管理要點」。

### 112 年 6 月 17 日理事會

通過「中國輸出入銀行 112 年度遵循資本適足性監理審查原則應申報資料」；通過修正「中國輸出入銀行轉融資要點」、「中國輸出入銀行辦理轉融資銀行一般貸款要點」及「中國輸出入銀行個人資料安全維護管理要點」。

### 112 年 7 月 18 日理事會

通過修正「中東歐融資基金作業要點」。

### 112 年 8 月 18 日理事會

通過修正「中國輸出入銀行風險管理政策與程序」。

### 112 年 9 月 22 日理事會

通過修正「中國輸出入銀行授信政策」及「中國輸出入銀行資訊安全政策」。

### 112 年 10 月 20 日理事會

通過修正「中國輸出入銀行信用風險評估作業要點」及「中國輸出入銀行作業委託他人處理作業要點」。

**112 年 11 月 17 日理事會**

通過修正「中國輸出入銀行對各行業授信額度風險承擔要點」。

**112 年 12 月 22 日理事會**

通過訂定「中國輸出入銀行辦理綠色永續貸款及保證要點」及修正「中國輸出入銀行海外投資保險作業要點」。

**113 年 1 月 29 日理事會**

通過「114 年度營業政策及營運目標」；通過修正「中國輸出入銀行辦理海外投資融資及保證要點」及「中國輸出入銀行人事評審及考核委員會設置要點」。

**(十四) 112 年度及截至年報刊印日止，理事或監事對理事會通過重要決議有不同意見且有紀錄或書面聲明者**

無。

**(十五) 112 年度及截至年報刊印日止，與財務報告有關人士辭職解任情形之彙總：**

銀行有關人士辭職解任情形彙總表

113 年 3 月 31 日

職稱	姓名	到任日期	解任日期	辭職或解任原因
理事主席	劉佩真		112.06.16	解任
理事主席	戴燈山	112.08.31		
總經理	戴燈山	110.06.28	112.08.31	陞任理事主席
總經理	謝富華	112.12.13		
經理（公司治理主管）	黃坤德	111.06.27	113.01.16	退休
經理（公司治理主管）	林斐婉	113.02.05		

註：所稱銀行有關人士係指董事長、總經理、財務主管、會計主管、內部稽核主管及公司治理主管等。

## 五、應揭露有關會計師之資訊

本行未聘請會計師辦理財務報告之查核簽證。依據財政部民國 89 年 12 月 27 日台財融（二）第 89774873 號函，本行資產負債表、損益表、股東權益變動表、現金流量表免經會計師查核簽證。



**六、最近年度及截至年報刊印日止，董事、監察人、經理人及依同一人或同一關係人持有同一銀行已發行有表決權股份總數超過一定比率管理辦法第十一條規定應申報股權者，其股權移轉及股權質押變動情形**

無。

**七、持股比例占前十名之股東，其相互間為關係人或為配偶、二親等以內之親屬關係之資訊**

無。

**八、銀行、銀行之理事、監事、總經理、副總經理、各部門及分支機構主管及銀行直接或間接控制之事業對同一轉投資事業之持股數，並合併計算綜合持股比例**

112 年 12 月 31 日

單位：股；%

轉投資事業	本行投資		理事、監事、總經理、副總經理、各部門及分支機構主管及銀行直接或間接控制事業之投資		綜合投資	
	股數	持股比例	股數	持股比例	股數	持股比例
台北外匯經紀股份有限公司	700,000	3.53%	0	0	700,000	3.53%
財金資訊股份有限公司	6,460,857	1.24%	0	0	6,460,857	1.24%
台灣金聯資產管理股份有限公司	3,000,000	0.28%	0	0	3,000,000	0.28%

## 肆

# 募資情形

### 一、資本及股份應記載事項

依據行政院 111 年 6 月 20 日核定「中國輸出入銀行強化功能增資新臺幣 100 億元計畫書」，由國庫現金增資 85 億元（112 至 115 年度各 20 億元，116 年度 5 億元），其餘增資款本行以 112 至 116 年度盈餘免予繳庫方式籌應。

112 年度獲國庫現金增資新臺幣 20 億元，實收資本額由新臺幣 320 億元提高為新臺幣 340 億元。

本行組織型態非股份有限公司，並無股份及股利等相關事項。



臺南分行於 112 年 10 月 24 日與外貿協會臺南辦事處、資誠聯合會計師事務所等單位合辦「攜手企業 深耕中東歐-中東歐融資基金方案」說明會。(112 年 10 月攝)



## 二、金融債券發行情形

金融債券種類	第二十三期第四次金融債券	第二十四期第一次金融債券
中央主管機關核准日期、文號	金融監督管理委員會 108.2.21 金管銀國字第 10801037330 號函	金融監督管理委員會 109.4.1 金管銀國字第 1090132451 號函
發行日期	108 年 8 月 26 日	109 年 5 月 26 日
面額	1 仟萬元	1 仟萬元
發行及交易地點	臺北	臺北
幣別	新臺幣	新臺幣
發行價格	100	100
總額	30 億元	36 億元
利率	0.69%	0.53%
期限	5 年期 到期日：113 年 8 月 26 日	5 年期 到期日：114 年 5 月 26 日
受償順位	一般	一般
保證機構		
受託人		
承銷機構		
簽證律師		
簽證會計師		
簽證金融機構		
償還方法	到期一次還本	到期一次還本
未償還餘額	30 億元	36 億元
前一年度實收資本額	288 億元	306 億元
前一年度決算後淨值	320.60 億元	341.94 億元
履約情形	正常	正常
贖回或提前清償之條款	無	無
轉換及交換條件	無	無
限制條款	無	無
資金運用計畫	供中長期貸款用	供中長期貸款用
申報發行金額加計前已發行流通在外之餘額占發行前一年度決算後淨值之比率（%）	86.43%	66.39%
是否計入合格自有資本及其類別	否	否
信用評等機構名稱、評等日期及其評等等級	中華信評 107/12/20 twAAA	中華信評 108/12/11 twAAA



金融債券種類	第二十四期第二次金融債券	第二十四期第三次金融債券
中央主管機關核准日期、文號	金融監督管理委員會 109.4.1 金管銀國字第 1090132451 號函	金融監督管理委員會 109.4.1 金管銀國字第 1090132451 號函
發行日期	109 年 7 月 23 日	109 年 9 月 15 日
面額	1 仟萬元	1 仟萬元
發行及交易地點	臺北	臺北
幣別	新臺幣	新臺幣
發行價格	100	100
總額	16 億元	26 億元
利率	0.56%	0.55%
期限	7 年期 到期日：116 年 7 月 23 日	7 年期 到期日：116 年 9 月 15 日
受償順位	一般	一般
保證機構		
受託人		
承銷機構		
簽證律師		
簽證會計師		
簽證金融機構		
償還方法	到期一次還本	到期一次還本
未償還餘額	16 億元	26 億元
前一年度實收資本額	306 億元	306 億元
前一年度決算後淨值	341.94 億元	341.94 億元
履約情形	正常	正常
贖回或提前清償之條款	無	無
轉換及交換條件	無	無
限制條款	無	無
資金運用計畫	供中長期貸款用	供中長期貸款用
申報發行金額加計前已發行流通在外之餘額占發行前一年度決算後淨值之比率 (%)	71.07%	78.67%
是否計入合格自有資本及其類別	否	否
信用評等機構名稱、評等日期及其評等等級	中華信評 108/12/11 twAAA	中華信評 108/12/11 twAAA

金融債券種類	第二十四期第四次金融債券	第二十四期第五次金融債券
中央主管機關核准日期、文號	金融監督管理委員會 109.4.1 金管銀國字第 1090132451 號函	金融監督管理委員會 109.4.1 金管銀國字第 1090132451 號函
發行日期	109 年 10 月 26 日	110 年 8 月 27 日
面額	1 仟萬元	1 仟萬元
發行及交易地點	臺北	臺北
幣別	新臺幣	新臺幣
發行價格	100	100
總額	59 億元	37 億元
利率	0.55%	0.49%
期限	7 年期 到期日：116 年 10 月 26 日	7 年期 到期日：117 年 8 月 27 日
受償順位	一般	一般
保證機構		
受託人		
承銷機構		
簽證律師		
簽證會計師		
簽證金融機構		
償還方法	到期一次還本	到期一次還本
未償還餘額	59 億元	37 億元
前一年度實收資本額	306 億元	317.11 億元
前一年度決算後淨值	341.94 億元	347.89 億元
履約情形	正常	正常
贖回或提前清償之條款	無	無
轉換及交換條件	無	無
限制條款	無	無
資金運用計畫	供中長期貸款用	供中長期貸款用
申報發行金額加計前已發行流通在外之餘額占 發行前一年度決算後淨值之比率(%)	95.92%	93.71%
是否計入合格自有資本及其類別	否	否
信用評等機構名稱、評等日期及其評等等級	中華信評 108/12/11 twAAA	惠譽(台灣) 109/12/16 AAA (tw)

金融債券種類	第二十四期第六次金融債券	第二十四期第七次金融債券（甲券）
中央主管機關核准日期、文號	金融監督管理委員會 109.4.1 金管銀國字第 1090132451 號函	金融監督管理委員會 109.4.1 金管銀國字第 1090132451 號函
發行日期	110 年 10 月 27 日	111 年 3 月 24 日
面額	1 仟萬元	1 仟萬元
發行及交易地點	臺北	臺北
幣別	新臺幣	新臺幣
發行價格	100	100
總額	20 億元	14 億元
利率	0.48%	0.65%
期限	5 年期 到期日：115 年 10 月 27 日	3 年期 到期日：114 年 3 月 24 日
受償順位	一般	一般
保證機構		
受託人		
承銷機構		
簽證律師		
簽證會計師		
簽證金融機構		
償還方法	到期一次還本	到期一次還本
未償還餘額	20 億元	14 億元
前一年度實收資本額	317.11 億元	320 億元
前一年度決算後淨值	347.89 億元	349.40 億元
履約情形	正常	正常
贖回或提前清償之條款	無	無
轉換及交換條件	無	無
限制條款	無	無
資金運用計畫	供中長期貸款用	供中長期貸款用
申報發行金額加計前已發行流通在外之餘額占 發行前一年度決算後淨值之比率（%）	93.71%	88.72%
是否計入合格自有資本及其類別	否	否
信用評等機構名稱、評等日期及其評等等級	惠譽（台灣） 110/9/28 AAA（twn）	惠譽（台灣） 110/12/03 AAA（twn）





金融債券種類	第二十四期第七次金融債券 (乙券)	第二十四期第八次金融債券
中央主管機關核准日期、文號	金融監督管理委員會 109.4.1 金管銀國字第 1090132451 號函	金融監督管理委員會 109.4.1 金管銀國字第 1090132451 號函
發行日期	111 年 3 月 24 日	111 年 5 月 23 日
面額	1 仟萬元	1 仟萬元
發行及交易地點	臺北	臺北
幣別	新臺幣	新臺幣
發行價格	100	100
總額	20 億元	14 億元
利率	0.78%	1.50%
期限	7 年期 到期日：118 年 3 月 24 日	3 年期 到期日：114 年 5 月 23 日
受償順位	一般	一般
保證機構		
受託人		
承銷機構		
簽證律師		
簽證會計師		
簽證金融機構		
償還方法	到期一次還本	到期一次還本
未償還餘額	20 億元	14 億元
前一年度實收資本額	320 億元	320 億元
前一年度決算後淨值	349.40 億元	349.40 億元
履約情形	正常	正常
贖回或提前清償之條款	無	無
轉換及交換條件	無	無
限制條款	無	無
資金運用計畫	供中長期貸款用	供中長期貸款用
申報發行金額加計前已發行流通在外之餘額占 發行前一年度決算後淨值之比率 (%)	94.45%	92.44%
是否計入合格自有資本及其類別	否	否
信用評等機構名稱、評等日期及其評等等級	惠譽 (台灣) 110/12/03 AAA (twn)	惠譽 (台灣) 110/12/03 AAA (twn)



金融債券種類	第二十四期第九次金融債券	第二十五期第一次金融債券（甲券）
中央主管機關核准日期、文號	金融監督管理委員會 109.4.1 金管銀國字第 1090132451 號函	金融監督管理委員會 112.1.3 金管銀國字第 1110152900 號函
發行日期	111 年 7 月 27 日	112 年 3 月 22 日
面額	1 仟萬元	1 仟萬元
發行及交易地點	臺北	臺北
幣別	新臺幣	新臺幣
發行價格	100	100
總額	37 億元	25 億元
利率	1.42%	1.37%
期限	3 年期 到期日：114 年 7 月 27 日	3 年期 到期日：115 年 3 月 22 日
受償順位	一般	一般
保證機構		
受託人		
承銷機構		
簽證律師		
簽證會計師		
簽證金融機構		
償還方法	到期一次還本	到期一次還本
未償還餘額	37 億元	25 億元
前一年度實收資本額	320 億元	320 億元
前一年度決算後淨值	349.40 億元	365.53 億元
履約情形	正常	正常
贖回或提前清償之條款	無	無
轉換及交換條件	無	無
限制條款	無	無
資金運用計畫	供中長期貸款用	供中長期貸款用
申報發行金額加計前已發行流通在外之餘額占發行前一年度決算後淨值之比率（%）	103.03%	94.93%
是否計入合格自有資本及其類別	否	否
信用評等機構名稱、評等日期及其評等等級	惠譽（台灣） 110/12/03 AAA（tw）	惠譽（台灣） 111/11/24 AAA（tw）

金融債券種類	第二十五期第一次金融債券（乙券）	第二十五期第二次金融債券
中央主管機關核准日期、文號	金融監督管理委員會 112.1.3 金管銀國字第 1110152900 號函	金融監督管理委員會 112.1.3 金管銀國字第 1110152900 號函
發行日期	112 年 3 月 22 日	112 年 8 月 24 日
面額	1 仟萬元	1 仟萬元
發行及交易地點	臺北	臺北
幣別	新臺幣	新臺幣
發行價格	100	100
總額	20 億元	30 億元
利率	1.43%	1.48%
期限	5 年期 到期日：117 年 3 月 22 日	3 年期 到期日：115 年 8 月 24 日
受償順位	一般	一般
保證機構		
受託人		
承銷機構		
簽證律師		
簽證會計師		
簽證金融機構		
償還方法	到期一次還本	到期一次還本
未償還餘額	20 億元	30 億元
前一年度實收資本額	320 億元	320 億元
前一年度決算後淨值	365.53 億元	365.53 億元
履約情形	正常	正常
贖回或提前清償之條款	無	無
轉換及交換條件	無	無
限制條款	無	無
資金運用計畫	供中長期貸款用	供中長期貸款用
申報發行金額加計前已發行流通在外之餘額占發行前一年度決算後淨值之比率（%）	100.40%	108.61%
是否計入合格自有資本及其類別	否	否
信用評等機構名稱、評等日期及其評等等級	惠譽（台灣） 111/11/24 AAA(twn)	惠譽（台灣） 111/11/24 AAA(twn)



金融債券種類	第二十五期第三次金融債券 (甲券)	第二十五期第三次金融債券 (乙券)
中央主管機關核准日期、文號	金融監督管理委員會 112.1.3 金管銀國字第 1110152900 號函	金融監督管理委員會 112.1.3 金管銀國字第 1110152900 號函
發行日期	112 年 10 月 25 日	112 年 10 月 25 日
面額	1 仟萬元	1 仟萬元
發行及交易地點	臺北	臺北
幣別	新臺幣	新臺幣
發行價格	100	100
總額	17 億元	20 億元
利率	1.55%	1.62%
期限	3 年期 到期日：115 年 10 月 25 日	5 年期 到期日：117 年 10 月 25 日
受償順位	一般	一般
保證機構		
受託人		
承銷機構		
簽證律師		
簽證會計師		
簽證金融機構		
償還方法	到期一次還本	到期一次還本
未償還餘額	17 億元	20 億元
前一年度實收資本額	320 億元	320 億元
前一年度決算後淨值	365.53 億元	365.53 億元
履約情形	正常	正常
贖回或提前清償之條款	無	無
轉換及交換條件	無	無
限制條款	無	無
資金運用計畫	供中長期貸款用	供中長期貸款用
申報發行金額加計前已發行流通在外之餘額占發行前一年度決算後淨值之比率 (%)	109.70%	115.18%
是否計入合格自有資本及其類別	否	否
信用評等機構名稱、評等日期及其評等等級	惠譽 (台灣) 111/11/24 AAA(twn)	惠譽 (台灣) 111/11/24 AAA(twn)





### 三、特別股發行情形

無。

### 四、海外存託憑證發行情形

無。

### 五、員工認股權憑證辦理情形

無。

### 六、併購或受讓其他金融機構事項

無。

### 七、資金運用計畫執行情形

#### (一) 計畫內容

為籌措本行中長期融資所需資金，112 年度經申報並奉金管會核可第二十五期輸出入金融債券 3 年間循環發行額度新臺幣 300 億元整（或等值外幣），有效期至 115 年 1 月 2 日屆期；本行將於該額度發行期限截止前，視資金需求狀況及市場利率變動情形，選擇適當時機分次發行。

#### (二) 執行情形

本行發行金融債券對財務比率、資本適足率、淨損益項目及每股盈餘之變動情形分析如下：

項目 \ 年度	112 年度	111 年度	變動增減情形
財務比率			
稅前資產報酬率	0.69%	0.52%	+0.17 個百分點
稅前權益報酬率	3.31%	2.40%	+0.91 個百分點
資本適足率	27.63%	26.69%	+0.94 個百分點
淨損益科目			
稅前淨利（新臺幣千元）	1,262,193	857,468	+404,725
稅前每股盈餘（新臺幣元）	0.38	0.27	+0.11

註：1. 本行非公司組織，為便於分析，按每股 10 元設算股數。  
2. 每股盈餘以新臺幣為單位。



本行謝富華總經理及財務部陳煥銘經理等人於 112 年 2 月 13 日拜訪駐胡志明市台北經濟文化辦事處。（112 年 2 月攝）



## 伍

# 營運概況

## 一、業務內容

### (一) 主要業務

#### 1. 放款業務

放款業務包括中長期出口貸款、一般出口貸款、短期出口貸款、服務貿易貸款、中長期輸入融資、海外投資融資、海外營建工程融資、造船融資、國際聯合貸款、轉融資、國內重大公共工程建設貸款等。112 年度放款平均餘額為新臺幣 1,798.36 億元，較 111 年度成長 14.34%。放款結構以中長期放款為主，112 年度中長期放款平均餘額為新臺幣 1,404.63 億元，占總放款餘額比重達 78.11%。

#### 2. 保證業務

保證業務包括海外營建工程保證、輸入保證、出口保證、海外投資保證、國內重大公共工程及建設計畫保證、造船保證等。112 年度保證承作額為新臺幣 370.96 億元，較 111 年度成長 14.55%。保證業務結構以國內重大公共工程保證及輸入保證為主，占總承作額比重分別為 58.87% 及 33.73%。

#### 3. 輸出保險業務

輸出保險業務包括託收方式 (D/P、D/A) 輸出綜合保險、記帳方式 (O/A) 輸出綜合保險、中小企業安心出口保險、信用狀貿易保險、全球通帳款保險、中長期延付輸出保險、海外投資保險、海外工程保險、全球通帳款承購保險及信用狀買斷保險等。

- (1) 核保業務：112 年度「託收方式 (D/P、D/A) 輸出綜合保險」、「記帳方式 (O/A) 輸出綜合保險」、「中小企業安心出口保險」、「全球通帳款保險」及「全球通帳款承購保險」共核給買主信用限額 8,498 件，金額新臺幣 1,682 億 3,913 萬餘元；另「信用狀貿易保險」及「信用狀買斷保險」共分配給被保險人開狀銀行信用配額 5,883 件，金額 13 億 806 萬餘美元。
- (2) 承保業務：112 年度輸出保險承保金額達新臺幣 1,983 億 7,810 萬餘元，較 111 年度同期減少 5.61%，分析如下：

- ① 承作保險業務項目：112 年度以「全球通帳款保險」承保金額所占比重 71.02%，對承保業務貢獻最大，其次依序為「信用狀貿易保險」及「全球通帳款承購保險」，所占比重分別為 11.84% 及 7.67%。
- ② 承保貨物：依序為「電腦通信及視聽電子產品製造業」、「金屬製造業」及「紡織及成衣製造業」，所占比重分別為 20.41%、17.38% 及 14.30%。
- ③ 承保地區：以亞洲地區居首，占 52.22%；依次為歐洲（不含東歐）占 17.51%；北美洲占 15.41%，餘為中南美洲、非洲、大洋洲、中東及東歐地區等。
- ④ 積極辦理國內重大公共工程及建設計畫相關貸款及保證業務，帶動國內經濟發展，活絡市場，提振景氣，以促進國內經濟發展並創造就業機會。
- ⑤ 為促進我國中長期整廠整案之出口，對於我國出口廠商資金需求所產生的問題，本行已成立專案小組，在現行規定下，配合廠商個案需求量身訂做，設計貸款方式，以協助出口廠商開拓海外市場。
- ⑥ 協助廠商自國外進口精密設備及取得重要能源、原物料等，提供中長期輸入融資外，並積極參與國內金融同業之聯貸業務，以共同合作提供中長期輸入融資。

## （二）本年度經營計畫

### 1. 放款業務

#### （1）配合政策及拓展業務

- ① 為配合推動政府「新南向政策」及達成「促進出口貿易，發展經濟」之成立宗旨，本行致力於建置完善之融資、保證及輸出保險機制，作為我國出口廠商之金融後盾，以協助廠商拓銷東協、南亞及紐澳等國市場。
  - ② 為促進我國與中東歐國家產業及經貿合作，本行受指派擔任中東歐融資基金執行單位，截至 112 年底已促成 8 件核貸案，合計核准金額折合約 2,751 萬美元，以協助推動實質合作案件，深化經貿鏈結效益。未來本行將持續戮力推動本基金，促進我國與中東歐國家經貿與產業合作，落實本基金設立目的，據以達成政策目標。
  - ③ 密切注意國際經濟及金融動態，持續追蹤國際金融市場商機，與國際知名銀行保持聯繫，並藉由參與國際聯合貸款業務，增進與金融同業往來，提升本行國際知名度，以利擴大其他業務機會與增裕營收。
  - ④ 與全球信譽良好之銀行建立轉融資合作關係，透過授予國內外金融機構信用額度，供其轉貸予進口商向我國購買產品，加強我國產品於國際市場之競爭力。
  - ⑤ 加強新南向 18 國及非洲地區之布建轉融資合作據點，利用合作銀行廣大行銷網路推廣轉融資業務，以協助國內廠商拓展外銷市場。
- #### （2）加強業務合作及增進服務效能
- ① 配合經濟部「強化貿易金融貸款方案」，加強推動出口貸款等相關金融支援，全



力協助出口業者拓展商機，強化我國出口競爭力，提振出口動能。

- ② 為協助我國企業拓展外銷並提升與經貿組織之合作關係，本行持續與中華民國對外貿易發展協會（貿協）共同辦理業務推廣活動，並加強雙方業務交流與合作及設立對應窗口交換商情資料，俾利隨時提供企業貿易及金融動態等資訊。

- ③ 加強與國外政策性輸出金融機構或其他金融機構合作，參與國際聯合貸款，以促進機器設備輸出或承包海外工程，並發展與國際間之金融業往來關係。

### （3）創新發展提升業務效能

- ① 為因應金融環境趨勢，配合國內產業結構發展，檢討並修訂相關業務規章，積極開發新種業務，提升授信業務效益。
- ② 為協助廠商開拓海外市場，配合轉融資銀行所處法律環境及市場特質之不同，

因地制宜調整轉融資合約條款、利率訂價及融資申請文件，以利國外合作銀行推廣此一貿易融資服務，進而協助我國廠商拓展出口商機。

- ③ 定期更新轉融資銀行名單，並置於本行官方網站，便於本國出口商即時查詢，本國廠商可利用該名單檢視客戶有無與上述銀行往來，並將轉融資訊息告知客戶，以提高國外進口商購買臺灣產品意願。

## 2. 保證業務

- （1）針對國內工程機構承攬海外工程需要，提供海外營建工程保證服務，以提高廠商國際競爭力，爭取承攬海外工程商機。
- （2）提供相關中長期輸入保證，協助業者進口其產銷所需之各項精密機器設備、器材、零組件及原物料等。



本行於 112 年 6 月 28 日舉辦「中東歐融資基金方案說明會—捷克、斯洛伐克、波蘭篇」。(112 年 6 月攝)



- (3) 積極辦理業者赴新南向國家承攬公共工程相關之融資與保證業務，俾及時提供所需之金融支援。
- (4) 加強蒐集海外營建工程及船舶招標計畫之相關商情，俾供國內營建工程及造船業者參考。

### 3. 輸出保險業務

- (1) 積極執行「加強輸出保險準備計畫」，提供輸出保險方案，協助我國廠商規避應收帳款無法收回之風險，增加國際競爭力，開拓新興市場，活絡我國出口貿易。
- (2) 加強宣導「全球通帳款保險」，鼓勵廠商採行統保方式投保，並降低廠商逆選擇投保機會，有效擴大輸出保險業務量。
- (3) 積極辦理各項政策性輸出保險專案，協助廠商增加出口，以落實政府經貿政策。
- (4) 配合新南向政策，協助廠商拓展東南亞、南亞、紐澳等新南向市場，及中南美洲、非洲、南太平洋、東歐、中東等新興市場之需要，協助廠商爭取潛在商機。
- (5) 以顧客需求為導向，創新輸出保險各項服務，積極提供廠商單一窗口服務，提高顧客滿意度。
- (6) 為因應海外市場詭譎多變，利用各項業務座談會及刊登廣告等方式，積極宣導貿易風險轉嫁之觀念，鼓勵廠商運用輸出保險拓展對外貿易。
- (7) 辦理國外徵信服務，提供有關個別廠商及輸入國家政經訊息，以利出口廠商掌控貿易風險。
- (8) 利用舉辦業務說明會及與更多商業銀行簽訂合作推廣輸出保險契約，透過其廣行銷

網路介紹本行輸出保險業務，並降低商業銀行辦理融資之信用風險。

- (9) 藉由參與國際輸出保險組織，與其他國家輸出信用機構加強合作，透過核保、承保、理賠等資訊交流，擴大進入國外市場之平臺，有效協助廠商拓展出口。

### (三) 市場分析

#### 1. 授信業務

回顧 112 年，受到歐美經濟疲弱及中國復甦遲緩等因素影響，上半年臺灣貿易呈現衰退態勢，不過隨高基期已過、廠商去化庫存告一段落，下半年出口衰退幅度已明顯收斂。在國際經濟方面，地緣衝突依舊未緩和，烏俄戰爭仍未停歇、以哈衝突持續擴大，紅海危機的持續升溫，恐使全球供應鏈再受打擊，通膨有再度升高之風險。國內經濟情勢方面，受制於全球終端市場需求不振及產業庫存調整時間拉長，使得經濟成長力道趨緩。儘管國內民間消費仍相對穩定，惟商品輸出疲弱、企業投資意願轉趨謹慎，致臺灣 112 年經濟成長率未如預期，為 1.31%。

在全球經濟前景充滿高度不確定下，本行肩負起政策性銀行之使命，持續維繫既有客戶，並拓展新興市場，推動本行出口貸款、海外投資融資等業務，提供廠商金融支援，同時促進本行業務發展。

#### 2. 輸出保險業務

依據我國海關進出口貿易統計，112 年度累計全年出口貿易總額達 4,324.8 億餘美元，較 111 年度減少 9.8%。本行輸出保險業務在產業方面，以電腦通信及視聽等電子產品為第一大承保產業，所占比重為 20.41%，顯示本行輸出保險業務配合政府政策及我國出口貿易發展走向，適時提供廠商規避貿易信用風險之金融工具，以維持

出口動能，並協助廠商拓展新興市場，達到深耕臺灣、布局全球及分散外銷市場之策略目標。

### 3. 國際聯貸業務

112 年度承作國際聯貸案件金額計 1.52 億美元，折合新臺幣約 46.67 億元，貸款對象包括菲律賓、印度、巴拿馬及南非等 4 國及國際組織共 9 家金融機構。本行在風險考量情況下擇優參貸，以促進國際金融合作，提升本行國際知名度並增裕營收，亦藉由與新興市場主要金融機構業務往來，發展其他業務合作機會。

### 4. 轉融資業務

配合政府經貿政策辦理轉融資業務，透過授予全球各地信譽良好之金融機構美元貸款額度，以供轉貸予國外廠商購買我國產品，國外買主因此可享有分期付款融資，從而提高其購買我國產品意願，並加強我國產品在國際市場上之競爭力。本行致力於全球各國布建轉融資據點已有多年，截至 112 年底止，本行已於阿根廷、巴西、智利、多明尼加、厄瓜多、瓜地馬拉、宏都拉斯、尼加拉瓜、巴拿馬、巴拉圭、保加利亞、捷克、土耳其、奈及利亞、孟加拉、柬埔寨、印度、印尼、蒙古、菲律賓、泰國、烏茲別克、越南等 23 個新興市場國家及美國建立轉融資據點，合作銀行涵蓋美洲、歐洲、非洲及亞洲等地區共計 61 家金融機構，合計授予轉融資額度 7.42 億美元。

## (四) 金融商品研究與業務發展概況

### 1. 最近二年內主要金融商品及增設之業務部門與其截至年報刊印日前之規模及損益情形

為順應國際化與多元化趨勢，本行與多家國內外銀行同業維持良好關係，無論在貨幣市場、外匯市場及債券市場，皆建立額度並維持日常交易往來。對於新金融商品，亦密切注意市場資訊，選擇適當時機操作衍生性金融商品交易，例如透過換匯（Fx Swap）交易於短期內作兩種幣別交換，以增加籌資管道或降低利息成本；透過換利（Interest Rate Swap）交易，將固定利率資金來源轉換成浮動利率，以調整資產負債利率結構及降低籌資成本。截至 112 年底止，衍生性金融商品交易餘額合計約新臺幣 360 億元。

### 2. 最近二年度研究發展支出及其成果、未來研究發展計畫

每年均依業務實際需要訂定年度研究發展計畫。研究項目包括與本行業務相關之新種金融產品開發，國外同業業務發展及國內外經濟、金融、外貿情勢分析及新興市場國情資訊之研析等。



(1) 本行最近二年度研究發展支出、成果臚列如下表：

年度	項目	支出	成果
112	自行研究計畫： 輸出金融機構協助推動企業綠色轉型之研究	0	因應全球暖化氣候變遷風險加劇，國際間對供應鏈減碳要求加嚴之趨勢下，各國開始將碳總量管制及排放碳權利等概念逐步成本化，積極淘汰石化燃料、發展再生能源、保護自然環境，最終目標係達到人為產生之溫室氣體排放量與人為移除量相互抵消之淨零碳排。 由於企業進行綠色轉型、能源發展專案與創新之科技研發常需要龐大經費且涉及專業技術，一般金融機構基於商業可行性考量不易支持，輸出金融機構作為政策性金融機構，以透過深入了解我國及國際對於氣候相關之管理與揭露原則以及碳排規範，結合公開之溫室氣體排放資訊，研析主要風險所在產業，並參考國際輸出金融機構提供綠色轉型貸款案例，以協助國內廠商以其先進技術與具優勢之產品拓銷國際市場為重要任務；而我國於減碳技術與淨零科技方面擁有領先技術或產品者，或未來淨零轉型解決方案及相關產業發展成熟，可借鏡國外輸出金融機構做法，提供融資、保證、保險等金融工具，協助我國廠商拓展國際市場，邁向淨零目標。
111	自行研究計畫： 臺灣永續發展債券之發展與分析	0	因應氣候變遷對於全世界各面向影響至深，自近百年來，由於工業、科技及經濟迅速發展，使得人們生活型態改變，並衍生出各種負面問題，例如環境汙染、生態破壞，因而永續發展概念逐漸根深茁壯，在追求經濟社會發展同時應兼顧環境並與之共生共存。故現今全球經濟發展的「綠色化」成為重要的指標，企業本身的綠能化、低碳化成為未來的主流趨勢。 永續概念的金融商品因此產生，例如：綠色債券、綠色信用卡、綠色基金、綠色保險商品等等，隨著國際市場重視的環境保護到社會發展，國際上知名的機構皆推出綠色債券以建立並強化永續發展價值，臺灣亦隨著世界潮流，自 106 年推出綠色債券制度，多家行庫陸續發行相關之債券，並朝著全球永續發展目標，期待未來能持續成長發行量。在 111 年的 3 月，臺灣正式公布「臺灣 2050 淨零排放路徑」來整合相關法令及措施，身處金融業，應運用金融市場的力量推動永續發展，來引導企業及投資人重視環境、社會責任及公司治理。 本行業務性質雖不同於商業銀行，然亦不能置身於永續金融之外，故順隨永續發展熱潮下，111 年度的研究主題為「臺灣永續發展債券之發展與分析」，先廣泛蒐集近年發展永續債券的措施與成果，並以三家國際出口信用機構發行之永續債券樣態進行分析。另請會計師事務所介紹發行綠色債券的相關規定及程序，希望藉由現今國際趨勢，來深入認識對此類債券，進一步了解本行在未來發行永續發展債券的機會與挑戰，可作為日後評估之參考。
每年	為協助廠商開拓新興市場，並因應瞬息萬變之國際經貿環境，建置「貿易俱樂部 EXIMCLUB」網站	0	提供亞洲、東歐、拉丁美洲及中東、非洲等地區主要新興市場國家共 120 國之風險變化、貿易機會及發展動向、綜合評論、債信評等、大事紀及相關網頁連結等各項資訊，並適時更新維護國情資訊。服務對象包括廠商、金融同業、學術單位及政府機關等。

(2) 未來研究計畫

國際經貿情勢瞬息萬變，為協助廠商掌握各項經貿商情，本行將繼續研究改進現有授信規範及輸出保險保單，並積極研究開發新種業務，提供廠商全方位之授信與輸出保險服務，及強化投保資訊作業系統，以切合廠商實際需求及人性化之界面，提升金融服務效率及廠商滿意度。

① 本行獲財政部核准自 105 年至 112 年止，共增資新臺幣 220 億元，有效提升承接較大型授信案件能力，擴大金融支援，開創我國出口動能，打造出口新模式，財政部將以擴增本行營運基礎，俾充分發揮政策性功能，協助企業拓展國際市場。

② 與臺灣機械工業同業公會、中華整廠發展協會、系統整合推動辦公室等系統、整廠、整線設備製造之會員企業合作，舉辦業務座談會，加強拓展本行中長期業務並積極協助中小企業及中堅企業。

(五) 長、短期業務發展計畫

1. 長期業務發展計畫

(1) 授信及保證業務



- ③ 積極洽商行政院國發基金及中小企業發展基金提供資金，以降低企業資金成本負擔，提高企業競爭能力。另加強與中小企業信用保證基金之合作，以協助國內中小企業在擔保品不足情況下取得信用，裨益我國企業出口。
- ④ 因應金融環境自由化與國際化之趨勢，適時檢討並修訂各項業務規章及作業流程，以提升服務品質，並研擬新種授信項目，以配合國內產業結構發展實際所需。

## (2) 輸出保險業務

- ① 為因應國際貿易方式日新月異，適時檢討並修正現有保險商品，同時提供更彈性化、類統保型之「全球通帳款保險」，並研擬開發新種輸出保險商品，以符合國貿發展所需。另為強化業務拓展，除自行辦理業務座談會外，亦與各公協會合作，舉辦相關業務研討會。
- ② 本行現與 8 家泛公股行庫、1 家外商銀行及 21 家民營商業銀行等共計 30 家銀行，簽訂合作推廣輸出保險合約，除原有輸出保險商品之轉介外，並藉由以商業銀行為被保險人之保險商品，擴大合作。

## (3) 轉融資業務

- ① 配合政府新南向及非洲政策，進行新南向 18 國及非洲地區市場的布局，增加轉融資據點，提升我國產品於新南向國家之市場競爭力，以協助廠商拓展外銷市場。另與現有合作銀行密切合作，亦將於其他新興市場積極布建轉融資新據點。

- ② 提供資金給國內外金融機構，由其轉貸進口商向我國廠商購買產品，亦即間接提供國外買主之分期付款融資，以提升其購買我國產品之意願，加強我國產品之國際競爭力，我國海外關係企業之銷售及其週轉金需求亦可適用。
- ③ 提高授予轉融資銀行信用額度，並視進口地資金情況核予相對簡化動撥手續，促使轉融資合作銀行提高使用轉融資資金意願，藉以提升轉融資動用率及撥款金額。

## 2. 短期業務發展計畫

### (1) 授信業務

- ① 與經濟部共同辦理「強化貿易金融貸款方案」，期能藉由各項金融支援，協助出口業者取得資金融通，並規避貿易風險，以拓銷海外市場。
- ② 與機械公會、整廠協會、系統整合推動辦公室合作，針對產品整合為系統、整線、整廠機器設備，具有規劃能力及附加技術、售後服務等之出口，加強推展中長期出口貸款或技術輸出融資。
- ③ 針對國內工程機構承包海外營建工程需要，提供中長期融資，以提高廠商競標能力，爭取承包海外工程之機會。
- ④ 積極辦理「國內重大工程及建設計畫貸款及保證」業務，以促進國內經濟發展並創造就業機會。

### (2) 輸出保險業務

- ① 積極辦理各項政策性輸出保險專案，協助廠商規避貿易風險增加出口，以落實政府經貿政策。

- ② 加強宣導各項輸出保險業務，並鼓勵廠商採行統保方式投保，降低廠商逆選擇投保機會，並有效擴大輸出保險業務量。
- ③ 強化本行單一窗口功能，同時提供廠商輸出保險與融資全方位金融服務，發揮專業銀行功能。
- ④ 積極運用本行與商業銀行之合作網路，運用其廣大行銷通路，加強推廣網路線上申請服務平台。
- ⑤ 繼續爭取國際再保險機構之有利支援，增強本行整體承保能量，並提升輸出保險業務品質，有效發揮本行專業功能。
- ⑥ 與其他國家輸出信用機構加強合作，透過核保、承保、理賠等資訊交流，擴大進入國際市場之平臺，有效協助廠商拓展出口。
- ⑦ 因應海外市場詭譎多變，利用各項業務座談會及刊登廣告等方式，積極宣導貿易風險轉嫁之觀念，鼓勵廠商運用輸出保險拓展對外貿易。



本行舉辦「搶攻非洲商機-金融支援暨投資稅務研討會」，本次研討會針對南非、馬達加斯加及賴索托3國進行稅務法規介紹，搭配拓銷非洲市場實戰經驗分享及本行業務介紹，最後進行關鍵對談。(112年4月攝)



## 二、從業員工資料

最近二年度及截至 113 年 3 月 31 日止從業員工資料

項目		年度	111 年度	112 年度	當年度截至 113 年 3 月 31 日
員工人數			255	260	259
平均年歲			43.29	42.76	42.89
平均服務年資			15.31	13.22	13.35
學歷分布比率	博士		0	0	0
	碩士		49.41%	49.23%	49.42%
	大專		43.53%	47.31%	47.10%
	高中		7.06%	3.46%	3.48%
	高中以下		0	0	0
員工持有專業證照之名稱	銀行內部控制基本測驗合格證明書		261	277	276
	信託業務及證券商業人員專業測驗合格證明書		243	244	244
	初階外匯及外匯交易人員專業能力測驗合格證書		141	159	159
	理財規劃人員專業能力測驗合格證書		66	64	64
	初階及進階授信人員專業能力測驗合格證書		130	144	144
	各類保險業務員資格證照測驗合格證書		201	210	210
	採購專業人員		27	32	31
	英語能力分級檢定測驗合格證書		218	232	232
	軟體工程師、資訊管理系統		48	90	90
	國際風險管理師 FRM		6	6	6
	國際公認反洗錢師 (CAMS)		7	6	6

訂定員工年度訓練計畫，落實執行同仁教育訓練，積極培訓金融專業人才，增進業務知能，派員參加金融專業訓練機構研習，並規劃自辦專題訓練課程，聘請專家學者講授，112 年度自行辦理專業及法令專題演講、線上教育訓練等計 35 場次，參訓人員共計 3,007 人次。積極提升行員專業知能，以配合業務發展需要。

## 三、企業責任及道德行為

請參閱第 39 頁公司治理運作情形第六項「推動永續發展執行情形」。





## 四、非擔任主管職務之全時員工人數、非擔任主管職務之全時員工薪資平均數及中位數，及前三者與前一年度之差異

單位：人 / 新臺幣千元

項目	112 年度	111 年度	增減情形
非擔任主管職務之全時員工人數	196	187	+9
非擔任主管職務之全時員工薪資平均數	1,061	1,096	-30
非擔任主管職務之全時員工薪資中位數	1,020	1,020	-

備註：1. 「非擔任主管職務」，係指未擔負管理其他員工或單位之行政責任者。

2. 本表包含薪資、超時工作報酬、津貼及獎金，惟不包括退職退休金及由本行負擔之公保費、勞保費及健保費。

## 五、資訊設備

### (一) 主要資訊系統硬體、軟體之配置及維護

主要資訊硬體設備包括主機、伺服器、個人電腦、網路通訊設備、資通訊安全設施、電力相關及備份備援設施等，主要軟體系統包括授信、授信管理、輸出保險、資金管理、風險評估、風險管理、洗錢防制客戶風險評估、客戶資訊整合、會計、利害關係人、人力資源、預決算管理、公文管理、電子表單、API 報表申報及網站平台（客戶入口網站、輸出保險網路服務平台及貿易俱樂部）等系統，套裝系統包括 SWIFT、央行資金調撥清算、聯徵查詢、印鑑暨文件管理及固定資產管理等，另包括系統運作所需相關之中介及套裝軟體；各項硬軟體設備均自行維運（含具時效性作業）並委外維護。

### (二) 緊急備援與安全防护措施

資訊業務系統備援方式除每日批次備份至本地端儲存媒體，並定期簽出異地存放外，於本地端亦定時產生伺服器即時快照，以提供緊急備援上線服務使用；同時對於重要之核心業務系統，租用中華電信機房建置異地即時同步備援機制及聯外業務系統備援（SWIFT、央行資金調撥清算、央行公開市場操作及央行外匯申報等），以達到資訊系統持續運作不中斷之目標。

安全防护措施建置有機房安全監控系統，資安設施包括入侵偵測防護、防火牆、Web 應用程式防火牆、Web 安全閘道器、防毒系統、系統安全性自動更新服務、郵件個資及防毒過濾系統、資源管理與網路安全防护系統、CyberArk 特權帳號管理系統、D-Security 資料加密軟體、Privacy ID 個資清查工具、iAudit 主機安全稽核系統及事件記錄留存分析系統等；另委外辦理資安監控中心（SOC）作業，以提供資安事件即時警示及處理機制。

### (三) 未來開發或購置計畫

包括客戶網路服務平台建置、融資網路服務平台建置、輸出保險系統平台轉置建置、各資訊系統優化與功能增修以及異地備援中心擴充建置等作業。

## 六、資通安全管理

### (一) 資通安全組織架構

設置「資訊安全管理委員會」，負責 ISMS、PIMS 及 BCMS 相關事項之決議，設召集人一人，由「資訊安全長」擔任，負責推動、監督資通安全相關事務及資源調度事務；委員數人由各單位推派。

設置「資訊安全管理中心」，負責規劃及執行各項資訊安全、個資保護與營運持續管理作業，管理中心成員由資安專責人員擔任。

資訊安全管理委員會得委請外部資訊安全專家，提供資訊安全、個資保護及營運持續顧問諮詢，協助資訊安全、個資保護及營運持續規劃及管理事宜；並得視議題邀請外部資訊安全專家參與資訊安全管理委員會會議或高階會議（如理事會、監事會），提供專業諮詢及建議。

## （二）資通安全政策

1. 建立跨部門之資訊安全管理組織，制訂、推動、實施及評估改進資訊安全、個資保護與營運持續管理事項，確保本行具備可供業務持續運作之資訊環境。
2. 辦理資訊安全、個資保護與營運持續管理教育訓練，推廣員工資訊安全、個資保護與營運持續管理之意識，以及強化員工對相關責任之認知。

3. 建置資訊安全、個資保護與營運持續管理防護機制，確保資訊資產與個人資料之正常與持續運作。
4. 執行資訊安全、個資保護與營運持續風險評估機制，提升資訊安全、個資保護與營運持續管理之有效性與即時性。
5. 實施資訊安全、個資保護與營運持續管理內部稽核制度，確保資訊安全、個資保護與營運持續管理之落實執行與有效改善。
6. 訂定資訊安全、個資保護與營運持續管理衡量指標，藉由量化指標長期追蹤及確保資訊安全、個資保護與營運持續管理執行成效。
7. 建置資訊系統適當保護機制，防止個人資料被竊取、竄改、毀損、滅失或洩漏等傷害，以善盡善良管理人之責任。



新加坡星展銀行（DBS）董事總經理 Simon Ong、台北分公司負責人洪國注及黃佩瑄副總裁等人於 112 年 6 月 14 日拜訪本行，雙方亦就目前亞洲金融情勢交換意見，並洽談未來業務合作機會。（112 年 6 月攝）

### (三) 資通安全管理方案

依據「資通安全管理法」及「中國輸出入銀行資訊安全政策」訂定本行「資通安全維護計畫」，計畫內容包括資通安全政策及目標，資通安全推動組織，資通安全人力及經費配置，資通訊系統盤點，資通安全風險評估，資通安全防护及控制措施，資通安全事件通報、應變及演練機制，資通安全情資之評估及因應，資通系統或服務委外辦理之管理，資通安全教育訓練，資通安全維護計畫及實施情形之持續精進及績效管理機制等管理方案。

### (四) 投入資通安全管理資源

辦理資訊安全管理制度 (ISO 27001 及 ISO 27701) 定期追查驗證作業與資通安全管理法及其子法規定之分級應辦事項，並導入案件追蹤管考系統以持續資安強化，適時評估導入資訊安全相關新種技術產品，取得並維持資安管理中心人員資安證照之有效性，加強同仁資安意識宣導，以強化資訊安全作業防護能力，提升各項系統委外及運作之安全性，達成符合資訊安全管理規範要求目標。

### (五) 因重大資通安全事件所遭受損失、可能影響及因應措施

無。

## 七、勞資關係

### (一) 列示銀行各項員工福利措施、退休制度與其實施情形，以及勞資間之協議與各項員工權益維護措施情形

1. 為保障員工權益，加強勞資關係，依據勞動基準法規定，公務員兼具勞工身分之職員，其有關派免、薪資、獎懲、退休、撫恤及保險 (含職業災害) 等事項，應適用公務員法令外，其他事項及純勞工之工員管理，悉依勞動法規或選擇較優之勞動條件辦理，並提供午膳、舉辦戶外活動及組隊參加主管機關舉辦各類體育活動等，以增進本行員工福利。
2. 為加強溝通，促進勞資和諧，除依規定由本行企業工會 (以下簡稱本行工會) 推選二位勞工理事參與本行理事會最高決策運作外，並至少每三個月與本行勞方代表舉辦勞資會議，面對面雙向溝通，重視並接納勞方建議，勞資關係良好，未曾發生糾紛及損失。
3. 本行與本行工會為保障勞資雙方權益、促進和諧關係以提高工作效能，增進員工福利，特依團體協約法之規定，簽署團體協約，有效穩定勞動關係，並促進勞資和諧，保障雙方權益。

### (二) 最近年度及截至年報刊印日止，因勞資糾紛所遭受之損失 (包括勞工檢查結果違反勞動基準法事項，應列明處分日期、處分字號、違反法規條文、違反法規內容、處分內容)，並揭露目前與未來可能發生之估計金額及因應措施，如無法合理估計者，應說明無法合理估計之事實：

無。



## 八、重要契約

契約性質	承作廠商	契約起訖日期	主要內容及限制條款
授信管理系統維護	中菲電腦股份有限公司	112.03.05-114.03.04	授信系統 2 年維護
輸出保險網路服務平台功能增修	中菲電腦股份有限公司	112.05.24-112.11.23	輸出保險網路服務平台之買主與信用狀功能優化及異地備援規劃
人力資源管理系統維護	歡揚資訊股份有限公司	112.01.17-114.01.16	人力資源管理系統 2 年維護
路孚特金融資訊工作站租用	英商路孚特股份有限公司台灣分公司	113.01.01-114.12.31	提供國內外金融市場即時資訊（如匯市、債券、衍生性融商品等資訊）
資料倉儲平台及應用系統維護	豐翊科技股份有限公司	112.02.26-113.02.25	資料倉儲平台及應用系統維護 1 年維護
風險評估系統維護	天新資訊股份有限公司	112.02.03-114.02.02	風險評估系統 2 年維護
超融合機系統維護	曜揚科技股份有限公司	111.08.15-113.12.04	超融合機系統 2 年維護

## 九、最近年度依金融資產證券化條例或不動產證券化條例申請核准辦理之證券化商品類型及相關資訊

無。



本行戴燈山理事主席及陳煥銘經理等人於 112 年 8 月 23 日拜訪駐胡志明市台北經濟文化辦事處。（112 年 8 月攝）

## 一、最近五年度簡明資產負債表及綜合損益表

## (一) 簡明資產負債表及簡明綜合損益表資料

## 簡明資產負債表

單位：新臺幣千元

項目 \ 年度	最近五年度財務資料(註)				
	112	111 年	110 年	109 年	108 年
現金及約當現金、存放央行及拆借銀行同業	367,260	588,909	2,092,276	368,561	435,129
透過損益按公允價值衡量之金融資產	75,601	13,312	6,034	25,803	3,046
透過其他綜合損益按公允價值衡量之金融資產	372,552	346,035	338,744	382,997	359,454
按攤銷後成本衡量之債務工具投資	7,600,000	7,300,000	7,700,000	7,600,000	7,600,000
應收款項 - 淨額	1,048,757	712,481	207,312	322,916	592,173
貼現及放款 - 淨額	178,218,064	168,982,528	139,999,951	141,050,127	132,338,038
其他金融資產 - 淨額	183,228	267,855	144,444	249,109	248,828
不動產及設備 - 淨額	501,583	505,516	507,985	510,235	512,455
使用權資產 - 淨額	4,612	8,088	2,960	787	2,101
無形資產 - 淨額	140,759	107,292	85,136	79,798	60,675
遞延所得稅資產 - 淨額	242,232	142,383	128,564	111,331	100,328
其他資產	39,135	54,643	40,748	48,722	42,994
資產總額	188,793,783	179,029,042	151,254,154	150,750,386	142,295,221
央行及銀行同業存款	29,737,775	35,949,863	18,840,269	26,464,900	28,143,550
央行及同業融資	41,781,859	36,378,221	31,803,085	29,952,450	29,309,986
透過損益按公允價值衡量之金融負債	35,393,415	24,094,422	29,488,194	23,861,500	10,209,212
應付款項	482,094	431,364	296,424	327,939	335,374

項目	年度	最近五年度財務資料 (註)				
		112	111 年	110 年	109 年	108 年
本期所得稅負債		185,876	68,748	72,343	42,069	60,626
應付金融債券		6,698,736	7,997,098	2,999,123	6,898,334	11,296,304
其他金融負債		31,612,746	34,440,576	30,040,551	25,635,327	26,190,869
負債準備		1,738,966	1,591,339	1,340,698	1,363,694	1,148,648
租賃負債		4,809	8,202	2,973	807	2,127
遞延所得稅負債		56,246	53,899	53,159	46,793	38,797
其他負債		1,414,986	1,462,343	1,376,838	1,367,097	1,365,696
負債總額	分配前					
	分配後	149,107,508	142,476,075	116,313,657	115,960,910	108,101,189
資本	分配前					
	分配後	34,000,000	32,000,000	32,000,000	31,711,187	30,600,000
保留盈餘	分配前					
	分配後	5,329,832	4,214,396	3,731,584	3,635,728	3,483,463
其他權益		356,443	338,571	-791,087	-557,439	110,569
權益總額	分配前					
	分配後	39,686,275	36,552,967	34,940,497	34,789,476	34,194,032

註：112 年度為本行自編決算數；108-111 年度為審計部審定決算數。

### 簡明綜合損益表

單位：新臺幣千元

項目	年度	最近五年度財務資料 (註)				
		112	111 年	110 年	109 年	108 年
利息收入		6,517,645	2,872,810	1,440,248	2,020,257	2,588,306
減：利息費用		3,656,870	1,106,108	147,249	551,637	1,121,410
利息淨收益		2,951,775	1,766,702	1,292,999	1,468,620	1,466,896
利息以外淨收益		-159,549	118,078	185,076	115,301	178,760
淨收益		2,792,226	1,884,780	1,478,075	1,583,921	1,645,656
呆帳費用、承諾及保證責任準備提存		772,814	356,634	82,925	250,920	369,717
營業費用		757,219	670,678	601,833	587,138	569,941
稅前淨利		1,262,193	857,468	793,317	745,863	705,998
所得稅 (費用) 利益		-123,383	-67,717	-64,701	-69,419	-61,672
本期淨利		1,138,810	789,751	728,616	676,444	644,326
本期其他綜合損益 (稅後淨額)		-5,502	1,150,484	-239,049	-706,272	-310,538
本期綜合損益總額		1,133,308	1,940,235	489,567	-29,828	333,788
每股盈餘 (元)		0.34	0.25	0.23	0.21	0.21

註：1. 112 年度 6 月 1 日及 8 月 1 日現金增資新臺幣 19.9 億元及新臺幣 0.1 億元，增資後實收資本額變更為新臺幣 340 億元。

2. 本行非公司組織，為便於分析，按每股 10 元設算股數。

3. 每股盈餘以新臺幣元為單位。

依據財政部民國 89 年 12 月 27 日台財融 (二) 第 89774873 號函，本行資產負債表、損益表、股東權益變動表、現金流量表免經會計師查核簽證。



## 二、最近五年度財務分析

### (一) 財務分析

單位：新臺幣千元；%

分析項目 (註 2)		年度	最近五年度財務分析 (註 1)				
			112 年	111 年	110 年	109 年	108 年
經營能力	逾放比率		0.080%	0.047%	0.032%	0.036%	0.002%
	利息收入占年平均授信餘額比率		3.56%	1.77%	0.97%	1.40%	2.11%
	總資產週轉率 (次)		1.52	1.14	0.98	1.08	1.24
	員工平均收益額		10,993	7,725	6,290	6,857	7,063
	員工平均獲利額		4,484	3,237	3,100	2,928	2,765
獲利能力	第一類資本報酬率		3.51%	2.54%	2.40%	2.29%	2.27%
	資產報酬率		0.62%	0.48%	0.48%	0.46%	0.49%
	權益報酬率		2.99%	2.21%	2.09%	1.96%	1.95%
	純益率		40.79%	41.91%	49.29%	42.71%	39.15%
	每股盈餘 (元)		0.34	0.25	0.23	0.21	0.21
財務結構	負債占總資產比率		78.81%	79.45%	76.75%	76.77%	75.83%
	不動產及設備占權益比率		1.26%	1.38%	1.45%	1.47%	1.50%
成長率	資產成長率		5.45%	18.36%	0.33%	5.94%	16.28%
	獲利成長率		47.20%	8.09%	6.36%	5.65%	5.36%
現金流量	現金流量比率		-21.70%	-16.07%	-12.07%	-19.80%	-45.82%
	現金流量允當比率		-8,105.76%	-6,256.32%	-6,753.84%	-9,190.15%	-5,720.42%
	現金流量滿足率		24,504.97%	20,653.62%	19,018.42%	22,328.72%	112,804.24%
流動準備比率			66.14%	44.72%	167.69%	60.54%	100.66%
利害關係人擔保授信總餘額			無	無	無	無	無
利害關係人擔保授信總餘額占授信總餘額之比率			無	無	無	無	無
營運規模	資產市占率		0.28%	0.28%	0.26%	0.27%	0.28%
	淨值市占率		0.82%	0.86%	0.82%	0.84%	0.86%
	放款市占率		0.47%	0.47%	0.42%	0.46%	0.45%

最近二年度財務比率重大變動分析：

1. 112 年度逾放比率上升，主要係本行 112 年度增加催收款所致。
2. 112 年度利息收入占年平均授信餘額比率上升，主要係利率大幅調升所致。
3. 112 年度總資產週轉率上升，主要係 112 年淨收益上升所致。
4. 112 年度員工平均收益額上升，主要係本年度淨收益上升。
5. 112 年度獲利成長率上升，主要係本年度稅前損益上升。
6. 112 年度現金流量比率下降，主要係本年度貼現及放款增加數增加，致營業活動之淨現金流出增加所致。

註 1：112 年度為本行自編決算數；108-111 年度為審計部審定決算數。

註 2：計算公式如下：

1. 經營能力

- (1) 逾放比率＝逾期放款總額／放款總額
- (2) 利息收入占年平均授信餘額比率＝授信相關利息收入總額／年平均授信餘額
- (3) 總資產週轉率＝淨收益／平均資產總額
- (4) 員工平均收益額（註 3）＝淨收益／員工總人數
- (5) 員工平均獲利額＝稅後純益／員工總人數

2. 獲利能力

- (1) 第一類資本報酬率＝稅前損益／平均第一類資本淨額
- (2) 資產報酬率＝稅後損益／平均資產總額
- (3) 權益報酬率＝稅後損益／平均權益總額
- (4) 純益率＝稅後損益／淨收益
- (5) 每股盈餘＝（歸屬於母公司業主之損益－特別股股利）／加權平均已發行股數（註 4）

3. 財務結構

- (1) 負債占總資產比率＝負債總額（註 5）／資產總額
- (2) 不動產及設備占權益比率＝不動產及設備淨額／權益淨額

4. 成長率

- (1) 資產成長率＝（當年度資產總額－前一年度資產總額）／前一年度資產總額
- (2) 獲利成長率＝（當年度稅前損益－前一年度稅前損益）／前一年度稅前損益

5. 現金流量（註 6）

- (1) 現金流量比率＝營業活動淨現金流量／（銀行暨同業拆借及透支＋應付商業本票＋透過損益按公允價值衡量之金融負債＋附買回票券及債券負債＋到期日在一年以內之應付款項）
- (2) 淨現金流量允當比率＝最近五年度營業活動淨現金流量／最近五年度（資本支出＋現金股利）
- (3) 現金流量滿足率＝營業活動淨現金流量／投資活動淨現金流量

6. 流動準備比率＝中央銀行規定流動資產／應提流動準備之各項負債

7. 營運規模

- (1) 資產市占率＝資產總額／可辦理存放款業務之全體金融機構資產總額（註 7）
- (2) 淨值市占率＝淨值／可辦理存放款業務之全體金融機構淨值總額
- (3) 放款市占率＝放款總額／可辦理存放款業務之全體金融機構放款總額

註 3：收益額指利息收益與非利息收益合計數。

註 4：本行非公司組織，為便於分析，按每股 10 元設算股數。

註 5：負債總額係扣除保證責任準備及意外損失準備。

註 6：現金流量分析在衡量時：

1. 營業活動淨現金流量係指現金流量表中營業活動淨現金流入（流出 -）數。
2. 資本支出係指每年資本投資之現金流出數。
3. 現金股利包括普通股及特別股之現金股利。

註 7：可辦理存放款業務之全體金融機構包括本國銀行、陸銀在臺分行、外國銀行在臺分行、信用合作社、農漁會信用部。

依據財政部民國 89 年 12 月 27 日台財融（二）第 89774873 號函，本行資產負債表、損益表、股東權益變動表、現金流量表免經會計師查核簽證。

## (二) 資本適足性

### 資本適足性

單位：新臺幣千元

分析項目			年度 (註 1)	最近五年度資本適足率 (註 2)				
			112 年	111 年	110 年	109 年	108 年	
自有資本	普通股權益		37,383,609	34,440,843	33,009,060	32,999,979	32,149,787	
	非普通股權益之其他第一類資本		-	-	-	-	-	
	第二類資本		1,875,958	1,798,925	1,562,611	1,565,200	1,428,488	
	自有資本		39,259,567	36,239,768	34,571,671	34,565,179	33,578,275	
加權風險性資產總額	信用風險	標準法	138,817,065	132,654,423	113,749,298	113,956,445	103,019,512	
		內部評等法	-	-	-	-	-	
		資產證券化	-	-	-	-	-	
	作業風險	基本指標法	3,235,308	3,067,562	3,113,579	2,982,923	2,840,078	
		標準法 / 選擇性標準法	-	-	-	-	-	
		進階衡量法	-	-	-	-	-	
	市場風險	標準法	41,867	77,490	19,203	35,768	5,838	
		內部模型法	-	-	-	-	-	
	加權風險性資產總額		142,094,240	135,799,475	116,882,080	116,975,136	105,865,428	
資本適足率			27.63%	26.69%	29.58%	29.55%	31.72%	
第一類資本占風險性資產之比率			26.31%	25.36%	28.24%	28.21%	30.37%	
普通股權益占風險性資產之比率			26.31%	25.36%	28.24%	28.21%	30.37%	
槓桿比率			17.54%	17.46%	19.69%	19.81%	20.64%	
本行最近二年資本適足比率之增減變動均未達 20%，依規定免予分析其變動原因。								

本行最近二年資本適足比率之增減變動均未達 20%，依規定免予分析其變動原因。

- 註：1. 依據財政部民國 93 年 5 月 26 日台財融 (二) 字第 0938010905 號函，本行資本適足率免經會計師查核驗證。
2. 本表自有資本、加權風險性資產總額及暴險總額應依「銀行資本適足性及資本等級管理辦法」及「銀行自有資本與風險性資產之計算方法說明及表格」之規定計算。
3. 各項比率或數值計算公式：
- (1) 自有資本 = 普通股權益 + 非普通股權益之其他第一類資本 + 第二類資本。
  - (2) 加權風險性資產總額 = 信用風險加權風險性資產 + (作業風險 + 市場風險) 之資本計提 × 12.5。
  - (3) 資本適足率 = 自有資本 / 加權風險性資產總額。
  - (4) 第一類資本占風險性資產之比率 = (普通股權益 + 非普通股權益之其他第一類資本) / 加權風險性資產總額。
  - (5) 普通股權益占風險性資產之比率 = 普通股權益 / 加權風險性資產總額。
  - (6) 槓桿比率 = 第一類資本淨額 / 暴險總額。

## 三、最近年度監事報告

本行 112 年度決算業經辦理完成，其內容摘要如下：

### (一) 業務計畫執行情形：

- (1) 放款業務：決算平均餘額為新臺幣 1,798 億 3,605 萬 3 千元，較預算數 1,495 億元，增加 303 億 3,605 萬 3 千元，約 20.29%，主

要係本行致力於擴展輸出融資、輸入融資、重大公共工程融資及國際聯合融資等放款業務所致。

- (2) 保證業務：決算承作額為新臺幣 370 億 9,987 萬 8 千元，較預算數 283 億元，增加 87 億 9,587 萬 8 千元，約 31.08%，主要係本行戮力拓展國內重大公共工程及輸入等保證業務所致。



- (3) 輸出保險業務：決算承保金額為新臺幣 1,983 億 7,810 萬 3 千元，較預算數 1,760 億元，增加 223 億 7,810 萬 3 千元，約 12.71%，主要係本行配合政府經貿政策，積極拓展輸出保險業務，開發優質潛力客戶及深耕現有客戶，同時強化與銀行合作之銀行型保單業務及轉介合作往來所致。

## (二) 營業收支及盈餘：

- (1) 營業總收入(包括營業收入及營業外收入)：決算數為新臺幣 72 億 4,090 萬 3 千元，較預算數 31 億 6,817 萬 9 千元，增加 40 億 7,272 萬 4 千元，約 128.55%，主要係放款營運量及利率較高，致利息收入增加所致。
- (2) 營業總支出(包括營業成本、營業費用、營業外費用及所得稅費用)：決算數為新臺幣 61 億 209 萬 3 千元，較預算數 24 億 361 萬 6 千元，增加 36 億 9,847 萬 7 千元，約 153.87%，主要係借入款量及利率較高，致利息費用及透過損益按公允價值衡量之金融負債損失增加，暨部份催收款分類改變，及放款與保證餘額增加，為儲備風險損失承擔能力，增提備抵呆帳，另優存超額利息及所得稅費用增加所致。
- (3) 本期淨利：決算數為新臺幣 11 億 3,881 萬元，較預算數 7 億 6,456 萬 3 千元，增加 3

億 7,424 萬 7 千元，約 48.95%，主要係放款營運量增加及實際利率較預算利率為高，致放款淨利息收益增加，惟增提備抵呆帳，增減互抵所致。

## (三) 資產負債狀況：

- (1) 資產為新臺幣 1,887 億 9,378 萬 3 千元。
- (2) 負債為新臺幣 1,491 億 750 萬 8 千元。
- (3) 權益為新臺幣 396 億 8,627 萬 5 千元。

## (四) 逾期放款及呆帳覆蓋率：

- (1) 112 年底，逾期放款(含催收款)金額共新臺幣 145,500 千元，逾放比率為 0.080%，較 111 年底 0.047% 為高，惟仍低於本國銀行平均數 0.14%。
- (2) 備抵呆帳覆蓋率：112 年底放款及催收款項下備抵呆帳餘額 3,180,110 千元，占逾催款 145,500 千元之比率為 2,185.64%，低於 111 年底之 3,153.95%，惟仍高於本國銀行平均數 968.74%。

## (五) 轉銷及收回呆帳情形：

112 年度轉銷呆帳 51,058 千元，另追回以前年度已轉銷之呆帳 201 千元。

## 四、最近年度財務報告

### (一) 資產負債表

單位：新臺幣千元

會計項目	附註	112 年 12 月 31 日		111 年 12 月 31 日	
		金額	%	金額	%
資產					
現金及約當現金	註六之 1	305,190	0.16	278,450	0.16
存放央行及拆借銀行同業	註六之 2	62,070	0.03	310,459	0.17
透過損益按公允價值衡量之金融資產	註六之 3	75,601	0.04	13,312	0.01
透過其他綜合損益按公允價值衡量之金融資產	註六之 4	372,552	0.20	346,035	0.19
按攤銷後成本衡量之債務工具投資	註六之 5	7,600,000	4.03	7,300,000	4.08
應收款項 - 淨額	註六之 6	1,048,757	0.55	712,481	0.40
貼現及放款 - 淨額	註六之 7	178,218,064	94.40	168,982,528	94.39
其他金融資產 - 淨額	註六之 8	183,228	0.10	267,855	0.15
不動產及設備 - 淨額	註六之 9	501,583	0.27	505,516	0.28
使用權資產 - 淨額	註六之 10	4,612	0.00	8,088	0.00
無形資產 - 淨額	註六之 11	140,759	0.07	107,292	0.06
遞延所得稅資產		242,232	0.13	142,383	0.08
其他資產 - 淨額	註六之 12	39,135	0.02	54,643	0.03
資產總計		188,793,783	100.00	179,029,042	100.00
負債					
央行及銀行同業存款	註六之 13	29,737,775	15.75	35,949,863	20.08
央行及同業融資	註六之 14	41,781,859	22.13	36,378,221	20.32
透過損益按公允價值衡量之金融負債	註六之 15	35,393,415	18.75	24,094,422	13.46
應付款項	註六之 16	482,094	0.26	431,364	0.24
本期所得稅負債		185,876	0.10	68,748	0.04
應付金融債券	註六之 17	6,698,736	3.55	7,997,098	4.47
其他金融負債	註六之 18	31,612,746	16.74	34,440,576	19.24
負債準備	註六之 19	1,738,966	0.92	1,591,339	0.89
租賃負債		4,809	0.00	8,202	0.00
遞延所得稅負債		56,246	0.03	53,899	0.03
其他負債	註六之 20	1,414,986	0.75	1,462,343	0.81
負債總計		149,107,508	78.98	142,476,025	79.58
權益					
資本		34,000,000	18.01	32,000,000	17.87
保留盈餘					
法定盈餘公積		2,610,031	1.38	2,163,857	1.21
特別盈餘公積		2,719,801	1.44	2,050,539	1.15
其他權益		356,443	0.19	338,571	0.19
權益總計		39,686,275	21.02	36,552,967	20.42
負債及權益總計		188,793,783	100.00	179,029,042	100.00

註：112 年度為自編決算數；111 年度為審計部審定決算數。

## (二) 綜合損益表

單位：新臺幣千元

項目	附註	112 年 1 月 1 日至 12 月 31 日		111 年 1 月 1 日至 12 月 31 日		變動百分比 (%)
		金額	%	金額	%	
利息收入		6,517,645	233.42	2,872,810	152.42	126.87
減：利息費用		3,565,870	127.71	1,106,108	58.69	222.38
利息淨收益		2,951,775	105.71	1,766,702	93.74	67.08
利息以外淨收益						
手續費淨收益	註六之 21	66,879	2.40	61,686	3.27	8.42
透過損益按公允價值衡量之金融資產及負債損益	註六之 22	-410,178	-14.69	-157,510	-8.36	-160.41
透過其他綜合損益按公允價值衡量之金融資產已實現利益		25,907	0.93	24,617	1.31	5.24
兌換損益		-1,793	-0.06	1,453	0.08	-223.40
輸出保險業務淨收益	註六之 23	261,708	9.37	264,302	14.02	-0.98
其他利息以外淨收益	註六之 24	-102,072	-3.66	-76,470	-4.06	-33.48
淨收益		2,792,226	100.00	1,884,780	100.00	48.15
呆帳費用、承諾及保證責任準備提存	註六之 25	772,814	27.68	356,634	18.92	116.70
營業費用						
員工福利費用		416,980	14.93	398,558	21.15	4.62
折舊及攤銷費用		63,735	2.28	53,154	2.82	19.91
其他業務及管理費用		276,504	9.90	218,966	11.62	26.28
稅前淨利（淨損）		1,262,193	45.20	857,468	45.49	47.20
所得稅（費用）利益		-123,383	-4.42	-67,717	-3.59	-82.20
本期淨利（淨損）		1,138,810	40.79	789,751	41.90	44.20
其他綜合損益						
不重分類至損益之項目：						
確定福利計畫之再衡量數		-29,765	-1.07	23,118	1.23	-228.75
透過其他綜合損益按公允價值衡量之權益工具評價損益		26,518	0.95	7,290	0.39	263.76
與不重分類之項目相關之所得稅		6,391	0.23	-2,292	-0.12	378.84
後續可能重分類至損益之項目：						
國外營運機構財務報表換算之兌換差額		-8,646	-0.31	1,122,368	59.55	-100.77
本期其他綜合損益（稅後淨額）		-5,502	-0.20	1,150,484	61.04	-100.48
本期綜合損益總額		1,133,308	40.59	1,940,235	102.94	-41.59
每股盈餘						
基本及稀釋		0.34		0.25		

註：1. 112 年度 6 月 1 日及 8 月 1 日現金增資新臺幣 19.9 億元及新臺幣 0.1 億元，增資後實收資本額變更為新臺幣 340 億元。

2. 本行非公司組織，為便於分析，按每股 10 元設算股數。

3. 每股盈餘以新臺幣元為單位。

### (三) 權益變動表

111 年及 112 年 1 月 1 日至 12 月 31 日

單位：新臺幣千元

項 目	歸屬於母公司業主之權益						權益總額
	資本	保留盈餘			其他權益項目		
		法 定 盈餘公積	特 別 盈餘公積	未分配 盈 餘	國外營運機 構財務報表 換算之兌換 差額	透過其他綜 合損益按公 允價值衡量 之金融資產 損益	
111 年 1 月 1 日餘額	32,000,000	1,839,626	1,891,958		-1,033,823	242,736	34,940,497
提列法定盈餘公積		324,231		-324,231			
提列特別盈餘公積			158,581	-158,581			
撥付官息紅利				-327,765			-327,765
111 年度淨利				789,751			789,751
111 年度其他綜合損益				20,826	1,122,368	7,290	1,150,484
111 年 12 月 31 日餘額	32,000,000	2,163,857	2,050,539		88,545	250,026	36,552,967
112 年 6 月 1 日現金增資	1,990,000						1,990,000
112 年 8 月 1 日現金增資	10,000						10,000
提列法定盈餘公積		446,174		-446,174			
提列特別盈餘公積			669,262	-669,262			
112 年度淨利				1,138,810			1,138,810
112 年度其他綜合損益				-23,374	-8,646	26,518	-5,502
112 年 12 月 31 日餘額	34,000,000	2,610,031	2,719,801		79,899	276,544	39,686,275



本行於 112 年 9 月 21 日拜會駐立陶宛台灣代表處，由駐處黃大使及廖組長一同接見本行參訪同仁，會中雙方就中東歐融資基金業務推廣等議題進行充分溝通交流。（112 年 9 月攝）



## (四) 現金流量表

單位：新臺幣千元

項 目	112 年 1 月 1 日至 12 月 31 日		111 年 1 月 1 日至 12 月 31 日	
	小計	合計	小計	合計
營業活動之現金流量：				
繼續營業單位稅前淨利（淨損）		1,262,193		857,468
本期稅前淨利（淨損）		1,262,193		857,468
調整項目：		-17,878,078		-12,110,740
收益費損項目		-1,775,654		-1,000,436
呆帳費用、承諾及保證責任準備提存	769,817		448,798	
折舊費用	24,909		22,026	
攤銷費用	38,834		31,259	
利息收入	-6,517,645		-2,872,810	
利息費用	3,795,612		1,270,197	
出售資產（利益）損失	472		129	
其他調整項目	112,347		99,965	
與營業活動相關之資產 / 負債變動數		-16,102,424		-11,110,304
貼現及放款（增加）減少	-9,937,478		-28,273,274	
應收款項（增加）減少	5,509		18,557	
透過損益按公允價值衡量之金融資產（增加）減少	-62,289		-7,278	
其他資產（增加）減少	9,145		-11,174	
央行及銀行同業存款增加（減少）	-6,212,088		17,109,594	
應付款項增加（減少）	-18,959		35,448	
透過損益按公允價值衡量之金融負債增加（減少）	98,993		6,228	
其他負債增加（減少）	14,743		11,595	
支付之利息		-3,690,880		-1,204,990
收取之利息		6,168,211		2,347,016
支付之所得稅		-97,365		-86,683
營業活動之淨現金流入（流出）		-14,235,919		-10,197,929
投資活動之現金流量：				
購買不動產及設備	-18,080		-17,858	
出售不動產及設備	17			
其他資產（增加）減少	-65,938		-56,135	
收取之股利	25,907		24,617	
投資活動之淨現金流入（流出）		-58,094		-49,376
籌資活動之現金流量：				
資本增加（減少）	2,000,000			
央行及同業融資增加（減少）	5,403,638		4,575,137	
應付金融債券增加（減少）	-1,300,000		5,000,000	
其他金融負債增加（減少）	8,370,734		-998,540	
其他負債增加（減少）	-67,110		71,516	
發放現金股利	-31,819		-296,896	
租賃負債本金償還	-3,258		-1,353	
籌資活動之淨現金流入（流出）		14,372,185		8,349,864
匯率變動對現金及約當現金影響數		179		-5,926
本期現金及約當現金增加（減少）數		78,351		-1,903,367
期初現金及約當現金餘額		7,888,909		9,792,276
期末現金及約當現金餘額		7,967,260		7,888,909
現金及約當現金之組成：				
資產負債表帳列之現金及約當現金		305,190		278,450
符合國際會計準則第七號現金及約當現金定義之存放央行及拆借銀行同業		62,070		310,459
符合國際會計準則第七號現金及約當現金定義之附賣回票券及債券投資		7,600,000		7,300,000
期末現金及約當現金餘額		7,967,260		7,888,909

## 財務報表附註

### 註一、重要會計政策之彙總說明及衡量基礎

#### (一) 遵循聲明

本行為國營事業，有關財務報告係以主管機關公告「公開發行銀行財務報告編製準則」及經金管會認可之國際財務報導準則、國際會計準則、解釋及解釋公告為基礎，並依據預算法、決算法及會計法等規定，訂定本行會計政策並據以編製相關財務報告。

#### (二) 編製基礎

##### 1. 衡量基礎

本行除透過損益按公允價值衡量之金融工具（包括衍生金融工具）及透過其他綜合損益按公允價值衡量之金融資產外，本財務報告係依歷史成本為基礎編製。

##### 2. 功能性貨幣及表達貨幣

本行係以各營運所處主要經濟環境之貨幣為其功能性貨幣。本行國內營運機構的功能性貨幣為新臺幣，國際金融業務分行及海外代表人辦事處的功能性貨幣為美元。財務報告之表達貨幣為新臺幣。

#### (三) 外幣交易

##### 1. 外幣交易

以外幣為準之交易事項係按原幣金額列帳。外幣交易所產生之收入或費用，以交易日或交易當月底結帳匯率換算為功能性貨幣。

本行所持有之外幣資產及負債均屬貨幣性項目，於資產負債表日按結帳匯率折算調整，因而產生之兌換差額列為當期損益。

##### 2. 外幣財務報表之換算

本行國際金融業務分行及海外代表人辦事處功能性貨幣為美元，其經營結果及財務狀況所表達之資產及負債係以資產負債表日之結

帳匯率換算為表達貨幣，所表達之損益係以當期平均匯率換算為表達貨幣，所有因換算而產生之兌換差額均列為其他綜合損益。在編製全行報表時，換算國外營運機構淨投資之兌換差額，認列為其他綜合損益。

#### (四) 金融工具

金融資產與金融負債係於本行成為該金融工具合約條款之一方時認列。依據國際財務報導準則第9號及主管機關「公開發行銀行財務報告編製準則」之規定，本行所有金融資產及負債包含衍生工具，皆認列於資產負債表，且依所屬之分類衡量。

##### 1. 金融資產

金融資產原始認列時，以公允價值衡量，非屬透過損益按公允價值衡量之金融資產，則加計直接可歸屬於取得該金融資產之交易成本衡量。後續則依公允價值或攤銷後成本衡量之。

###### (1) 透過損益按公允價值衡量之金融資產：

- ① 指非屬按攤銷後成本衡量或透過其他綜合損益按公允價值衡量之金融資產。
- ② 屬按攤銷後成本衡量或透過其他綜合損益按公允價值衡量之金融資產，依國際財務報導準則第9號規定可指定為透過損益按公允價值衡量之金融資產。即惟有經由指定可消除或重大減少會計不一致而可提供更攸關之資訊者方得被指定為透過損益按公允價值衡量之金融資產。

原始認列時以公允價值衡量，續後評價公允價值之變動列入當期損益。

###### (2) 透過其他綜合損益按公允價值衡量之金融資產：

- ① 同時符合下列條件之債務工具投資：

A. 係在以收取合約現金流量及出售為目的之經營模式下持有該金融資產。

B. 該金融資產之合約條款產生特定日期之現金流量，完全為支付本金及流通在外本金金額之利息。

② 原始認列時作一不可撤銷之選擇，將公允價值變動列報於其他綜合損益之非持有供交易之權益工具投資。此選擇係按逐項工具（即逐項股份）基礎作成。

透過其他綜合損益按公允價值衡量之金融資產應按公允價值衡量並列報於其他綜合損益中。本行除列前述權益工具投資時，列報於其他綜合損益中之累積利益或損失直接移轉至保留盈餘，並不重分類為損益。

(3) 按攤銷後成本衡量之債務工具投資：

① 係在以收取合約現金流量為目的之經營模式下持有該金融資產。

② 該金融資產之合約條款產生特定日期之現金流量，完全為支付本金及流通在外本金金額之利息。

原始認列時以交易價格加計取得之交易成本衡量，續後評價以有效利息法之攤銷後成本衡量，並於除列、減損或攤銷時認列損益。

(4) 放款及應收款

放款及應收款包括原始產生者及非原始產生者。原始產生之放款及應收款係指本行直接提供金錢、商品或勞務與債務人所產生者。非原始產生者係指原始產生者以外之放款及應收款。放款及應收款之原始認列公允價值通常為交易價格，以該公允價值加計重大交易成本、支付或收取之重大手續費、折溢價等因素為入帳基礎，續後評價以有效利息法之攤銷後成本衡量。惟依「公開發行銀行財務



中華民國國際經濟合作協會歐洲處於112年4月11日拜會本行，雙方就過去共同協力拓銷歐洲等海外市場成果進行分享與交流。（112年4月攝）



報告編製準則」第十條第八款及第十一款規定，若折現之影響不大者，得以放款及應收款原始之金額衡量。

(5) 附條件買賣交易之債票券

本行從事債票券附買回或賣回條件交易，係依其交易實質，以融資交易處理。承作債票券屬於附買回、附賣回條件交易者，在賣出、買入日期及約定買回、賣回期間按權責基礎認列利息費用及利息收入，並在賣出、買入日期認列附買回債票券負債及附賣回債票券投資。

(6) 金融資產之減損

① 本行減損評估適用範圍

所有依國際財務報導準則第 9 號規定按攤銷後成本衡量之金融工具或透過其他綜合損益按公允價值衡量之債務工具或適用減損規定之放款承諾及財務保證合約均予納入。

② 本行採用預期信用損失模式評估金融資產減損

A. 若金融資產自原始認列後信用風險並未顯著增加，應於報導日按 12 個月預期信用損失金額衡量該金融資產之備抵損失。

B. 若金融資產自原始認列後信用風險已顯著增加，應於每一報導日按存續期間預期信用損失衡量該金融資產之備抵損失。

C. 判定信用風險是否顯著增加，應比較報導日金融資產發生違約之風險與原始認列日金融資產發生違約之風險，並考量顯示自原始認列後信用風險顯著增加之合理且可佐證之資訊。

③ 按攤銷後成本衡量之金融工具經前述評估方法評估後應認列減損，則認列減損損失，若後續期間減損金額減少，



新竹分行 112 年 3 月 30 日於外貿協會新竹辦事處舉辦「攜手合作，挺進中東歐-中東歐融資基金說明會」。(112 年 3 月攝)



則予以迴轉並認列為當期損益，該迴轉金額不使帳面價值大於未認列減損情況下之攤銷後成本。

- ④ 透過其他綜合損益按公允價值衡量之債務工具投資經前述評估方法評估後應認列減損，則認列減損損失於損益，並相對調整累積於其他綜合損益（非列為備抵損失），若後續期間減損金額減少，則予以迴轉並認列為當期損益，亦迴轉原認列於其他綜合損益之減損調整數，該迴轉金額不使帳面價值大於未認列減損情況下之攤銷後成本。

- ⑤ 衡量放款以外之金融資產及其應收利息預期信用損失，若依本行信用風險管理程序、交易性質、承作期間短及歷史經驗等因素，經評估發生信用損失之風險極低，得考量其重大性暫不認列減損金額，惟仍應定期以質化方式檢視假設條件是否發生變化。

#### (7) 金融資產之除列

當本行對金融資產現金流量之合約權利已失效，或業已移轉該金融資產現金流量所有權之幾乎所有風險與報酬，則將該金融資產除列。

## 2. 金融負債

根據國際財務報導準則第 9 號之規定，本行之金融負債，除公允價值為負數之衍生工具及部分因風險管理所需搭配衍生工具發行之金融債券，為反應其經濟避險並減少會計配比不當，故將其指定為「透過損益按公允價值衡量之金融負債」，與衍生工具皆按公允價值衡量外，其他金融負債認列為按攤銷後成本衡量之金融負債。

#### (1) 透過損益按公允價值衡量之金融負債

包含公允價值為負數之衍生工具及於原始認列時被指定為透過損益按公允價值衡量之金融債券。

#### (2) 按攤銷後成本衡量之金融負債

凡未分類為透過損益按公允價值衡量之金融負債皆屬按攤銷後成本衡量之金融負債。銀行同業存款、應付帳款、央行及同業融資及已發行之債務證券（如未被指定為透過損益按公允價值衡量者）皆屬之。

#### (3) 金融負債之除列

本行於合約義務已履行、取消或到期時，除列金融負債。

#### (五) 不動產及設備

1. 本行之不動產及設備按歷史成本減除累計折舊為認列基礎。歷史成本包含取得該資產之任何可直接歸屬之支出。
2. 土地不受折舊影響。其他資產折舊採用直線法於耐用年限內攤銷至殘值。估計耐用年限、殘值及折舊方法於報導期間結束日進行檢視，任何估計變動之影響推延適用。
3. 處分或報廢不動產及設備所產生之利益或損失，係以處分價款與資產帳面金額兩者間之差額，認列於損益。

#### (六) 租賃

本行為承租人，短期租賃或低價值標的資產之租賃，選擇將該等租賃之租賃給付，按直線基礎於租賃期間認列為費用。除上項外，於租賃開始日認列「使用權資產」與「租賃負債」。

1. 使用權資產：於租賃開始日以成本為原始衡量，後續於租賃開始日至使用權資產之耐用年限屆滿時或租賃期間屆滿時兩者之較早者以直線法提列折舊。

2. 租賃負債：於租賃開始日將尚未支付之租賃給付以折現後之現值為原始衡量，若租賃隱含利率容易確定，租賃給付使用該利率折現；若該利率並非容易確定，則使用本行增額借款利率。後續將租賃負債之利息及不計入租賃負債衡量之變動租賃給付認列於損益。

#### (七) 無形資產

本行之無形資產皆為按成本認列之電腦軟體，依直線法於估計經濟耐用年限內攤銷，最大估計耐用期限為 5 年。本行係以成本模式進行後續衡量。殘值、攤銷期間及攤銷方法於報導期間結束日進行檢視，任何估計變動之影響推延適用。

#### (八) 非金融資產減損

本行對適用國際會計準則第 36 號「資產減損」之資產，如有減損跡象即進行測試，個別資產或所屬之現金產生單位測試結果，如帳面價值大於可回收金額，則認列減損損失，可回收金額為淨公允價值及使用價值之較高者；其後報導結束日評估若有證

據顯示資產於以前年度認列之減損損失可能已不存在或減少時，應重新估計資產之可回收金額，若可回收金額之估計發生變動而增加時，資產減損則予迴轉，惟迴轉後之帳面價值不可超過資產在未認列減損損失情況下減除應提列折舊或攤銷後之帳面價值。

#### (九) 備抵損失、承諾及保證責任準備

##### 1. 放款資產

於資產負債表日依國際財務報導準則第 9 號評估符合其定義之「放款及應收款」減損損失，並參照金管會「銀行資產評估損失準備提列及逾期放款催收呆帳處理辦法」暨本行「資產評估損失準備提列作業要點」規定，就資產負債表期末餘額考量債務人之債權擔保情形及逾期時間之長短，確實評估分類，同時以二者孰高為提存依據，提列備抵損失。另對確定無法回收之債權，經提報理事會核准後予以沖銷。已轉銷呆帳如有恢復正常放款或收回者，則調整「備抵損失」餘額。



本行參加前進中東歐－「捷克投資商機說明會」及「臺捷經貿合作洽談會」。(112 年 3 月攝)

## 2. 保證責任準備

本行目前承作之保證案件，主要係履約保證，非屬「財務保證合約」，其保證責任準備之提存係依國際會計準則第 37 號及主管機關制定「銀行資產評估損失準備提列及逾期放款催收呆帳處理辦法」規定提列，並以兩者孰高者，認列減損損失。

## 3. 融資承諾準備

融資承諾準備之提存，係依國際財務報導準則第 9 號規定提列。

### (十) 輸出保險業務相關準備及負債

1. 未滿期保費準備及賠款準備：本行依主管機關制定之「保險業各項準備金提存辦法」及相關函令提存。
2. 負債適足準備：依國際財務報導準則第 4 號公報規定，本行每年度均執行負債適足性測試，若有不足，則提列負債適足準備。
3. 輸出保險準備（或撥入輸保基金）：係財政部及經濟部國貿局等機關，為推廣本行輸出保險業務所撥入本行之款項。

### (十一) 員工福利

#### 1. 短期員工福利

本行於員工提供勞務期間，對未來需支付短期非折現之福利金額認列為當期費用。

#### 2. 退職後福利

- (1) 退休金：本行對採勞退舊制之員工，每年依據「勞工退休準備金提撥及管理辦法」規定及國際會計準則第 19 號相關規範，精算年度淨退休金成本，據以認列「職、工退休及離職金」；並以全年帳列薪資總數乘以精算之提撥率撥存，職員及警衛部分撥入本行「退休基金監督委員會」運用，工員部分撥入本行在臺灣銀行「勞工退休準備金監督委員會」專戶儲

存。對採勞退新制之員工，則依其提繳工資之 6% 認列「職、工退休及離職金」，並提撥存入勞工保險局之個人帳戶。

- (2) 本行就確定福利義務之精算現值減除退休基金公允價值，並調整未認列退休金淨損益及前期服務成本認列負債後之淨額，認列退休金負債於資產負債表。該確定福利義務每年經精算師依預計單位福利法衡量之。確定福利義務之精算現值係由精算師參考與該退休福利義務之幣別及到期日一致之高品質公司債之市場殖利率，折現估計未來現金流量之金額。112 年底依確定福利計畫精算報告，本行確定福利義務共計 779,187 千元，已提撥之計畫資產為 342,983 千元；另本行帳列員工福利負債準備 436,665 千元（含應付首長離職金 461 千元）。
- (3) 精算損益係於發生時全數認列於其他綜合損益。前期服務成本於發生時認列於當期損益。

#### 3. 員工優惠存款

- (1) 本行提供員工優惠存款，其類型包括支付現職員工定額優惠存款以及支付退休員工退休金優惠存款。該等優惠存款之超額利息，係屬於員工福利之範疇。
- (2) 本行支付現職員工優惠存款之超額利息部分，係依應計基礎每月計息，帳列「其他營業外費用」之「優存超額利息」科目。另支付員工退休後優惠存款之超額利息，依「公開發行銀行財務報告編製準則」規定，於員工退休時應即適用國際會計準則第 19 號確定福利計畫之規定。有關本項福利項目之精算假設，遵循主管機關決議設定，惟因該等變數值，均屬估計值，故未來銀行當期實際支付數如



與所估計退職後福利義務之衡量結果產生差異時，視為會計估計變動，並於變動當年認列於損益。

## (十二) 收入與費用認列

### 1. 利息收入及費用

除分類為透過損益按公允價值衡量之金融工具外，所有計息之金融工具所產生之利息收入及利息費用係按有效利息法計算，並認列於損益表之「利息收入」及「利息費用」。

### 2. 手續費收入

手續費收入於服務提供完成後一次認列。本行之保證手續費係依權責基礎，於勞務提供之期間內認列。

### 3. 股利收入

現金股利收入於本行收款之權利確立時認列。股利認列於損益中，除非該股利明顯代表部分投資成本之收回。

## (十三) 所得稅

### 1. 當期所得稅

應付(收)所得稅款係根據我國稅法規定計算而得，除交易或事項係屬直接認列於其他綜合損益或直接於權益中認列者，其相關之當期所得稅應同時認列於其他綜合損益或直接於權益中認列外，其餘應認列為收益或費用並計入當期損益。

### 2. 遞延所得稅

衡量遞延所得稅資產及負債時，應以預期未來資產實現或負債清償期間之稅率為準，於計算稅率時，係依據資產負債表日已立法或已實質性立法之稅率為準。資產負債表內之資產及負債，其帳面金額及課稅基礎之暫時性差異依資產負債表法計算認列為遞延所得稅。本行主要之暫時性差異係因部分金融工具(包含衍生工具)之未實現評價、退休金及

其他退職福利之準備提列及遞轉。原始認列之資產或負債，若非屬企業合併，且於交易當時未影響會計利潤或課稅所得(損失)，則該資產或負債所產生之遞延所得稅不予認列。

可減除暫時性差異在其很有可能用以抵減課稅所得之範圍內，認列為遞延所得稅資產。

本行認列於其他綜合損益項下之項目，其所得稅影響數亦認列於其他綜合損益項下。

## 註二、重大會計判斷及估計不確定性之主要來源

### (一) 放款減損損失

本行每月評估放款及應收款可能之減損金額，於決定是否認列損失時，主要係判斷是否有任何可觀察證據顯示可能產生減損。此證據可能包含可觀察資料指出債務人付款狀態之不利變動，或與債務拖欠有關之國家或當地經濟狀況。分析預期現金流量時，管理階層之估計係依基於具類似信用風險特徵資產之過去損失經驗。本行每月複核預期現金流量金額與時點之方法與假設，以減少預估與實際損失金額之差異。

### (二) 金融商品之公允價值

非活絡市場或無報價之金融商品公允價值係以評價方法決定。在該情況下，公允價值係從類似金融商品之可觀察資料或模式評估。若無市場可觀察參數，金融商品之公允價值係以適當假設評估。當採用評價模型決定公允價值時，所有模型須經校準以確保產出結果反應實際資料與市場價格。

### (三) 所得稅

決定稅款最終金額須經過許多交易與計算，部分交易及計算由於稅務機關與本行認定可能產生差異，導致最終實際所得稅額可



能與預估不同。本行依據該交易及計算是否可能產生額外稅負之評估，認列相關所得稅及遞延所得稅項目。若該等項目之最終課稅結果與原認列金額存有差異，則該差異將影響對所得稅及遞延所得稅項目之認列。

#### (四) 退職後福利

1. 退職福利義務之現值係以數種假設之精算結果為基礎。這些假設中任何變動將影響退職福利義務之帳面價值。
2. 決定退休金淨成本（收入）之假設包含折現率。本行於每年期末決定適當折現率，並以該利率計算預估支付退職福利義務所須之未來現金流出現值。為決定適當之折現率，本行須考量高品質公司債或政府公債之利率，該公司債或政府公債之幣別與退職福利支付之幣別相同，且其到期日期間應與相關退休金負債期間相符。
3. 估計已退休員工領取優惠存款超額利息之退職後福利義務時，其精算假設係依金管銀法字第 10110000850 號令說明，折現率至少為 4%、退休金優惠存款提領率至少不低於 1%，以及優惠存款制度可能變動之機率假設為 50%。未來當期實際支付數如與所估計退職後福利義務之衡量結果產生差異時，視為會計估計變動，並於變動當期認列於損益。

#### 註三、重大之承諾事項、或有資產及或有負債之揭露

- (一) 信託代理與保證資產（負債）32,012,121,385 元，包含應收保證款項 31,652,202,160 元，應收代收款 293,659,318 元，應收代放款 65,179,907 元及保證品 1,080,000 元等項，均未列入資產負債表，於表外附註說明。
- (二) 無期收（期付）款項。
- (三) 已簽約尚未撥貸之授信承諾 77,408,463,189 元。



韓國 Bookook Securities Co., Ltd 董事總經理 Brian Bae 來訪來行拜訪，就 2023 年國際經濟金融情勢展望及國際聯貸市場概況交換意見。（112 年 1 月攝）

#### 註四、與關係機構或關係個人之重大交易事項

(一) 本行依照國際會計準則第 24 號「關係人揭露」之定義，關係人係指與本行有關係之個人或個體：

1. 個人若有下列情況之一，則該個人或該個人之近親與本行有關係：

- (1) 對本行具控制或聯合控制；
- (2) 對本行具重大影響；
- (3) 為本行主要管理階層之成員。

2. 個體若符合下列情形之一，則與本行有關係：

- (1) 該個體與本行為同一集團之成員（意指母公司、子公司、或兄弟公司間彼此具有關係）。
- (2) 一個體為另一個體之關聯企業或合資（或為某集團中某成員之關聯企業或合資，而另一個體亦為該集團之成員）。
- (3) 兩個體均為相同第三方之合資。

(4) 一個體為第三方之合資且另一個體為該第三方關聯企業。

(5) 該個體受 (一) 1. 所列舉之個人控制或聯合控制。

(6) 於 (一) 1. (1) 所列之個人對本行具有重大影響或為本行主要管理階層。

(二) 以下個體為本行之關係人：

1. 臺灣銀行股份有限公司（實質關係人）
2. 兆豐商業銀行股份有限公司（實質關係人）
3. 第一商業銀行股份有限公司（實質關係人）

(三) 交易類型包含存放銀行同業、銀行同業拆放及外匯交易等。

#### 註五、營運部門財務資訊

本行營運部門之營運結果定期由管理階層複核，以制定資源分配及績效評估之決策，其所使用之資訊，係以主要業務營運性質劃分，爰依國際財務報導準則第 8 號「營運部門」規定，應報導之營運部門為授信業務部門及輸保業務部門。



本行參加 2023 臺非企業家聯誼會，與臺灣廠商就非洲投資及拓銷經驗之進行交流。(112 年 8 月攝)

中國輸出入銀行  
營運部門財務資訊  
112 及 111 年度

單位：新臺幣千元

	112 年度			111 年度		
	授信業務	輸保業務	全行	授信業務	輸保業務	全行
利息淨收益	2,910,835	40,940	2,951,775	1,744,386	22,316	1,766,702
利息以外淨收益	-384,574	225,025	-159,549	-129,541	247,619	118,078
手續費淨收益	88,488	-21,609	66,879	66,678	-4,992	61,686
透過損益按公允價值衡量之金融資產及負債損益	-410,178		-410,178	-157,510		-157,510
透過其他綜合損益按公允價值衡量之金融資產已實現損益	25,907		25,907	24,617		24,617
兌換損益	-1,793		-1,793	1,453		1,453
輸保業務淨收益		261,708	261,708		264,302	264,302
其他利息以外淨收益	-86,998	-15,074	-102,072	-64,779	-11,691	-76,470
淨收益	2,526,261	265,965	2,792,226	1,614,845	269,935	1,884,780
呆帳費用、承諾及保證責任準備提存	772,814		772,814	356,634		356,634
營業費用	588,526	168,693	757,219	511,246	159,432	670,678
稅前淨利（淨損）	1,164,921	97,272	1,262,193	746,965	110,503	857,468

註：因本行在提供資產負債類之衡量金額僅提供放款及輸出保險業務營運量，故依財團法人中華民國會計研究發展基金會（99）基秘字第 151 號函釋規定，於資產之衡量金額為零。

## 註六、重要會計項目之說明

### 1. 現金及約當現金

項目 \ 日期	112 年 12 月 31 日	111 年 12 月 31 日
庫存現金	3	3
零用及週轉金	271	271
待交換票據	1	231
存放銀行同業	304,915	277,945
合計	305,190	278,450

### 2. 存放央行及拆借銀行同業

項目 \ 日期	112 年 12 月 31 日	111 年 12 月 31 日
存放央行	10,134	10,459
拆放銀行同業	51,936	300,000
合計	62,070	310,459

### 3. 透過損益按公允價值衡量之金融資產

項目 \ 日期	112 年 12 月 31 日	111 年 12 月 31 日
透過損益按公允價值衡量之金融資產評價調整	75,601	13,312
合計	75,601	13,312

### 4. 透過其他綜合損益按公允價值衡量之金融資產

項目 \ 日期	112 年 12 月 31 日	111 年 12 月 31 日
透過其他綜合損益按公允價值衡量之金融資產	96,008	96,008
透過其他綜合損益按公允價值衡量之金融資產評價調整	276,544	250,027
合計	372,552	346,035

### 5. 按攤銷後成本衡量之債務工具投資

項目 \ 日期	112 年 12 月 31 日	111 年 12 月 31 日
按攤銷後成本衡量之金融資產	7,600,000	7,300,000
合計	7,600,000	7,300,000

### 6. 應收款項 – 淨額

項目 \ 日期	112 年 12 月 31 日	111 年 12 月 31 日
應收收益	476	499
應收利息	1,047,400	698,897
應收保費	21	3
其他應收款	12,600	18,103
合計	1,060,497	717,502
備抵損失	-11,740	-5,021
淨額	1,048,757	712,481

### 7. 貼現及放款 – 淨額

項目 \ 日期	112 年 12 月 31 日	111 年 12 月 31 日
短期放款	34,164,664	40,587,687
短期擔保放款	157,625	168,750
中期放款	90,589,675	85,910,763
中期擔保放款	271,492	448,692
長期放款	1,390,629	1,054,888
長期擔保放款	54,680,055	43,272,746
放款轉列之催收款項	145,500	80,506
合計	181,399,640	171,524,032
備抵損失	-3,180,110	-2,539,107
折溢價調整	-1,466	-2,397
淨額	178,218,064	168,982,528



## 8. 其他金融資產 – 淨額

項目 / 日期	112 年 12 月 31 日	111 年 12 月 31 日
再保險準備資產	183,228	267,855
淨額	183,228	267,855

## 9. 不動產及設備 – 淨額

項目 / 日期	112 年 12 月 31 日	111 年 12 月 31 日
土地	103,279	103,279
重估增值 – 土地	174,791	174,791
房屋及建築	413,477	411,839
累計折舊 – 房屋及建築	-235,511	-227,936
機械及電腦設備	75,506	84,435
累計折舊 – 機械及電腦設備	-48,217	-58,113
交通及運輸設備	12,664	11,421
累計折舊 – 交通及運輸設備	-7,844	-8,137
什項設備	43,996	41,335
累計折舊 – 什項設備	-31,704	-29,148
租賃權益改良	2,820	2,789
累計折舊 – 租賃權益改良	-1,674	-1,039
淨額	501,583	505,516

## 10. 使用權資產 – 淨額

項目 / 日期	112 年 12 月 31 日	111 年 12 月 31 日
使用權資產	10,041	10,194
累計折舊 – 使用權資產	-5,429	-2,106
淨額	4,612	8,088

## 11. 無形資產 – 淨額

項目 / 日期	112 年 12 月 31 日	111 年 12 月 31 日
電腦軟體	140,759	107,292
合計	140,759	107,292

## 12. 其他資產 – 淨額

項目 / 日期	112 年 12 月 31 日	111 年 12 月 31 日
用品盤存	273	289
預付費用	35,058	43,797
其他預付款	194	584
暫付及待結轉帳項	2,220	2,936
存出保證金	1,390	7,037
合計	39,135	54,643

### 13. 央行及銀行同業存款

項目	日期	112 年 12 月 31 日	111 年 12 月 31 日
銀行同業拆放		29,737,775	35,949,863
合計		29,737,775	35,949,863

### 14. 央行及同業融資

項目	日期	112 年 12 月 31 日	111 年 12 月 31 日
央行其他融資		41,781,859	36,378,221
合計		41,781,859	36,378,221

### 15. 透過損益按公允價值衡量之金融負債

項目	日期	112 年 12 月 31 日	111 年 12 月 31 日
持有供交易之金融負債評價調整		512,469	626,349
指定為透過損益按公允價值衡量之金融負債		35,400,000	24,200,000
指定為透過損益按公允價值衡量之金融負債評價調整		-519,054	-731,927
合計		35,393,415	24,094,422

### 16. 應付款項

項目	日期	112 年 12 月 31 日	111 年 12 月 31 日
應付費用		118,041	119,175
應付利息		259,338	157,829
應付其他稅款		19,796	14,674
應付代收款		815	1,211
應付股（官）息紅利		-	31,819
應付再保給付		4,953	5,558
其他應付款		79,151	101,098
合計		482,094	431,364

### 17. 應付金融債券

項目	日期	112 年 12 月 31 日	111 年 12 月 31 日
應付金融債券		6,700,000	8,000,000
應付金融債券折價		-1,264	-2,902
合計		6,698,736	7,997,098

### 18. 其他金融負債

項目	日期	112 年 12 月 31 日	111 年 12 月 31 日
應付商業本票		0	3,000,000
應付商業本票折價		0	-1,436
撥入放款基金		31,612,746	31,442,012
合計		31,612,746	34,440,576

## 19. 負債準備

項目 / 日期	112 年 12 月 31 日	111 年 12 月 31 日
保證責任準備	316,522	245,485
未滿期保費準備	96,539	99,152
賠款準備	889,241	874,278
員工福利負債準備	436,664	372,424
合計	1,738,966	1,591,339

## 20. 其他負債

項目 / 日期	112 年 12 月 31 日	111 年 12 月 31 日
預收收入	74,142	59,398
存入保證金	4,170	3,876
應付保管款	2,083	2,133
暫收及待結轉帳項	93,838	164,498
撥入輸保基金	1,240,753	1,232,438
合計	1,414,986	1,462,343

## 21. 手續費淨收益

項目 / 日期	112 年 1 月 1 日至 12 月 31 日	111 年 1 月 1 日至 12 月 31 日
手續費收入	98,809	91,669
手續費費用	31,930	29,983
淨額	66,879	61,686

## 22. 透過損益按公允價值衡量之金融資產及負債損益

項目 / 日期	112 年 1 月 1 日至 12 月 31 日	111 年 1 月 1 日至 12 月 31 日
金融資產處分利益 (+)	9,080	29,260
金融資產評價利益 (+) 損失 (-)	64,701	4,940
金融負債利息費用 (-)	-229,742	-164,089
金融負債處分損失 (-)	-164,794	-20,109
金融負債評價利益 (+) 損失 (-)	-89,423	-7,512
淨額	-410,178	-157,510



### 23. 輸出保險業務淨收益

項目	日期	112 年 1 月 1 日至 12 月 31 日	111 年 1 月 1 日至 12 月 31 日
輸出保險業務收入		522,388	566,872
保費收入		435,712	482,122
再保佣金收入		78,872	80,066
攤回再保賠款與給付		7,790	4,684
收回未滿期保費準備		14	-
輸出保險業務成本		260,680	302,570
保險費用		140,959	176,634
佣金費用		3,108	4,450
保險賠款與給付		19,624	8,218
提存未滿期保費準備		-	11,144
提存賠款準備		96,989	102,124
淨額		261,708	264,302

### 24. 其他利息以外淨收益

項目	日期	112 年 1 月 1 日至 12 月 31 日	111 年 1 月 1 日至 12 月 31 日
其他利息以外收益		2,373	3,734
什項收入		2,373	3,734
其他利息以外損失		104,445	80,204
資產報廢損失		489	129
優存超額利息		103,956	80,075
淨額		-102,072	-76,470

### 25. 呆帳費用、承諾及保證責任準備提存

項目	日期	112 年 1 月 1 日至 12 月 31 日	111 年 1 月 1 日至 12 月 31 日
放款呆帳費用		695,095	328,500
保證責任準備提存		71,038	26,666
其他應收款呆帳費用		6,681	1,468
合計		772,814	356,634

## 五、最近年度經會計師查核簽證之銀行個體財務報告

請參閱第 80 頁資產負債表等。

## 六、銀行及其關係企業最近年度及截至年報刊印日止，如有發生財務週轉困難情事，應列明其對本行財務狀況之影響

無。



## 財務狀況及財務績效之檢討分析與風險管理事項

### 一、財務狀況

最近二年度資產、負債及權益發生重大變動之主要原因及其影響，若影響重大者應說明未來因應計畫：

- (一) 112 年底資產總額 188,794 百萬元，較 111 年底 179,029 百萬元，增加 9,765 百萬元，約 5.45%，主要係放款餘額增加所致。
- (二) 112 年底負債總額 149,108 百萬元，較 111 年底 142,476 百萬元，增加 6,632 百萬元，約 4.65%，主要係因放款餘額增加，為支應放款需求，借入款隨同增加所致。
- (三) 112 年底權益 39,686 百萬元，較 111 年底 36,553 百萬元，增加 3,133 百萬元，約 8.57%，主要係資本及保留盈餘增加所致。

### 二、財務績效

最近二年度淨收益及稅前淨利重大變動之主要原因及預期業務目標與其依據，對銀行未來財務業務之可能影響及因應計畫：

- (一) 112 年度淨收益 2,792 百萬元，較 111 年度 1,885 百萬元，增加 907 百萬元，約 48.15%，主要係放款淨利息收益增加所致。
- (二) 112 年度稅前淨利 1,262 百萬元，較 111 年度 857 百萬元，增加 405 百萬元，約 47.20%，主要係放款款營運量增加及實際利率較高，致放款淨利息收益增加，惟增提備抵呆帳，增減互抵所致。

### 三、現金流量

#### (一) 最近年度現金流量變動之分析說明

112 年度期末之現金及約當現金較期初增加 78 百萬元，係增加存放銀行同業 26 百萬元，減少拆放銀行同業 248 百萬元，及增加自投資日起 3 個月內到期或清償之債權證券 300 百萬元；其主要係因放款餘額增加，致營業活動現金流出增加，另非流動金融負債增加，致籌資活動現金流入增加所致。

## (二) 流動性不足之改善計畫

1. 配合營運需求，資金來源儘量分散並注意其穩定性，資金用途避免過於集中，持有之流動性資產以具流動性及優質之生利資產為標的。
2. 倘遇有流動性趨緊，可採行之因應策略如下：
  - (1) 動用往來同業之融通額度。
  - (2) 發行商業本票或金融債券。
  - (3) 票券附買回操作。
  - (4) 承作換匯交易。
  - (5) 出售流動性資產。
  - (6) 實施選擇性授信管制。
  - (7) 向中央銀行申請融通。

## (三) 未來一年現金流量性分析

1. 營業活動之現金流量：

113 年度營業活動之淨現金流出預計為新臺幣 8,033,088 千元。
2. 投資活動之現金流量：

113 年度投資活動之淨現金流出預計為新臺幣 96,407 千元，其中：

  - (1) 現金流入 22,356 千元，係收取股利 22,356 千元。

### (2) 現金流出 118,763 千元，包括：

- ① 無形資產及其他資產淨增 97,533 千元。
- ② 增加不動產、廠房及設備 21,230 千元。

### 3. 籌資活動之現金流量：

113 年度籌資活動之淨現金流入預計為新臺幣 8,071,305 千元，其中：

#### (1) 現金流入 11,075,641 千元，包括：

- ① 央行及同業融資淨增 1,500,000 千元。
- ② 增加非流動金融負債 7,575,000 千元。
- ③ 其他負債淨增 641 千元。
- ④ 增加資本 2,000,000 千元。

#### (2) 現金流出 3,004,336 千元，包括：

- ① 應付金融債券淨減 3,000,000 千元。
- ② 其他籌資活動之現金流出 4,336 千元。

### 4. 匯率影響數之現金流出：新臺幣 1,000 千元。

### 5. 現金及約當現金淨增 59,190 千元，係期末現金及約當現金 7,841,770 千元，較期初現金及約當現金 7,900,960 千元增加之數。

#### 四、最近年度重大資本支出對財務業務之影響

無。

#### 五、最近年度轉投資政策、其獲利或虧損之主要原因、改善計畫及未來一年投資計畫

##### (一) 最近年度轉投資情形

1. 臺北外匯經紀股份有限公司：持有股數 70 萬股，投資金額新臺幣 700 萬元，持股比率為 3.53%。112 年度獲配現金股利新臺幣 616 萬元，報酬率為 88.00%。
2. 財金資訊股份有限公司：持有股數 646 萬 857 股，投資金額新臺幣 5,900 萬 8,115 元，持股比率為 1.24%。112 年度獲配現金股利新臺幣 1,776 萬 7,357 元，報酬率約為 30.11%。
3. 臺灣金聯資產管理股份有限公司：持有股數 300 萬股，投資金額新臺幣 3,000 萬元，持股比率為 0.28%。112 年度獲配現金股利新臺幣 198 萬元，報酬率為 6.60%。

##### (二) 未來一年新增轉投資計畫情形

無。

#### 六、風險管理事項

##### (一) 各類風險之定性及定量資訊

##### 1. 信用風險管理制度及應計提資本

##### 信用風險管理制度

112 年度

項目	內容
信用風險策略、目標、政策與流程	<p>本行係政府為促進出口所成立之專業銀行，主要資產項目為放款，爰日常授信業務所面臨之信用風險，為主要風險來源，故信用風險管理目標在於加強授信管理並避免授信風險過度集中，其策略為進行國家、銀行、集團及企業等風險之評估，並辦理其內部信用評等；此外，亦針對國家風險、銀行風險、產業風險、集團企業風險與同一授信戶授信風險訂定限額，以確保授信組合之適當分散。</p> <p>信用風險管理流程包括風險辨識、衡量、監控及報告，其範圍涵蓋資產負債表表內及表外業務所衍生（含既有與潛在性）之各項信用風險。</p> <p>本行在承作日常業務或開辦新金融商品前，需先辨識隱含於該業務所涉及之信用風險；此外，在辦理與信用風險有關之業務流程中，需評估該授信、投資或交易可能產生損失的機率及損失嚴重性，採取適當的信用風險管理對策，包括風險迴避、風險移轉或沖抵、風險控制與風險承擔。</p>

項目	內容
信用風險管理組織與架構	理事會為本行信用風險管理之最高決策層級，擔負本行信用風險管理之最終責任。授信審議委員會負責審議副總經理權限以上之授信案件。逾期放款催收及呆帳處理審議委員會負責督導及考核逾期放款、催收款及呆帳之清理工作。風險管理處為信用風險之專責單位，職司全行信用風險管理事宜。各業務主管單位督導及監控各營業單位之信用風險執行情形。各營業單位遵循信用風險管理有關規定及辦法，進行信用風險管理。
信用風險報告與衡量系統之範圍與特點	<p>為控管授信業務所衍生之信用風險，本行建置客戶資訊整合系統（CRM）、風險評估系統、授信總歸戶系統及風險管理系統，以監控個別借款戶之所有授信組合。其中，客戶資訊整合系統整合個別客戶之相關基本資料，授信系統負責核准與撥貸工作，授與客戶額度前必須經由風險評估系統進行客觀評估，最後風險管理系統連結每日最新暴險餘額進行限額管理並將各類風險管理資訊提供首長及各相關業務部門參考。</p> <p>每月在風險管理彙報上，就當前國內外經濟情勢與本行授信國家暴險變化及金融、產業、企業等風險狀況提出報告，並彙整本行有關國家風險、主要信用風險之暴險概況、限額管理等相關資訊提報理事會，以利風險控管及提供授信決策之參考。</p> <p>依照主管機關之規定，本行於網站上公開揭露信用風險之相關定性與定量資訊。</p>
信用風險避險或風險抵減之政策，以及監控規避與風險抵減工具持續有效性之策略與流程	<p>設置「國家風險」、「金融風險」與「企業信用風險」之預警指標，對每一授信戶建立評等制度並與國際信評機構相連結，對風險程度較高之國家（C-級以下）、金融機構（C-級以下）及授信戶個案（C級以下）或近期市場有不利傳聞之國家與銀行，隨時作預警指標分析以掌控風險，俾作為業務拓展時的資料參考，提高風險控管能力。</p> <p>為降低信用風險，舉凡中長期出口貸款金額為 100 萬美元以上之整廠或整線設備出口案件，需進行技術評估並出具技評報告併同徵信報告供授信決策之參考。此外，針對風險較高之融資案件，亦洽請客戶併同辦理本行輸出保險，以達風險抵減之效果。</p> <p>為積極監控信用風險集中度，本行風險管理系統每日就使用額度已超過風險限額 85 %之國家、銀行與產業等名單，以電郵方式通知首長與業務、風管部門相關同仁，俾利提早因應。</p> <p>本行辦理授信業務，除加強事前審核之外，亦落實授信後追蹤工作，以掌握客戶營運及財務狀況，確保本行債權。</p>
法定資本計提所採行之方法	依據新巴塞爾資本協定「標準法」計提信用風險所需資本。

## 信用風險標準法之風險抵減後暴險額與計提資本

112 年 12 月 31 日

單位：新臺幣千元

暴險類型	風險抵減後暴險額	應計提資本
主權國家	42,613,052	681,809
非中央政府公共部門	-	-
銀行（含多邊開發銀行）	19,659,713	972,827
企業（含證券及保險公司）	124,627,890	8,300,884
零售債權	11,712,601	912,121
不動產暴險	834,333	100,120
權益證券投資	372,552	29,804
其他資產	984,162	107,800
合計	200,804,303	11,105,365



## 2. 證券化風險管理制度、暴險額、應計提資本及證券化商品資訊

無。

## 3. 作業風險管理制度及應計提資本

## 作業風險管理制度

112 年度

項目	內容
作業風險管理策略與流程	<p>管理策略為強化內部控制、加強人員法規遵循與業務訓練。對於各項業務訂定作業規範與標準作業流程，公告於本行內部員工網站，供全體員工查閱並遵循。此外，制定「分層負責實施要點及明細表」，除明確各項業務之權責劃分外，亦利日常作業之運行。</p> <p>程序包括風險辨識、衡量、監控及報告。針對主要商品、業務活動、作業流程及相關系統等建立作業風險管理機制。新商品、新業務活動推出、作業流程變更或相關系統推展、運作前，應確保已進行適當之作業風險評估程序。</p> <p>作業風險管理以客觀性、一致性、透明性、完整性與整體性為原則。</p>
作業風險管理組織與架構	<p>作業風險管理範圍涵蓋全行，理事會為本行作業風險管理最高決策層級，核定本行作業風險管理準則與重大決策。風險管理處負責研擬全行之作業風險管理策略及程序、建立作業風險之管理機制。總行各單位於訂定各項作業管理規章時，納入作業風險管理有關規定以達成風險控管。各單位遵循本行作業風險管理規定，積極掌握本身職掌之作業風險。</p>
作業風險報告與衡量系統之範圍與特點	<p>經由法令遵循制度、自行查核制度與內部稽核制度，管理並降低本行作業風險。</p> <p>全行各單位如發生重大損失事件，危及正常營運時，需蒐集相關資料，循通報機制立即通知相關單位及各級主管，以採取因應措施。</p> <p>依照主管機關之規定，本行於網站上公開揭露作業風險之相關定性與定量資訊。</p>
作業風險避險或風險抵減之政策，以及監控規避與風險抵減工具持續有效性之策略與流程	<p>作業風險管理準則明示風險辨識、評估、監測、控制 / 沖抵之處理方法，藉由保險及委外等風險轉移之措施，達到風險抵減效果，落實作業風險之管理。</p> <p>依據分層負責實施要點，本行明訂各項業務之授權範圍、權責劃分及核定層級，以釐清各階層應負之責任。</p> <p>為防範法律風險，本行各單位應依「中國輸出入銀行實施法令遵循制度要點」辦理法規遵循。</p> <p>本行已建立資訊安全防護機制與訂定緊急應變計畫，確保緊急事故發生時，業務得以繼續執行，且損失控制在最小範圍內。</p> <p>藉由加強行員風險管理教育訓練，以提升作業風險意識，健全作業風險管理環境。</p>
法定資本計提所採用之方法	<p>依據新巴塞爾資本協定「基本指標法」計提作業風險所需資本。</p>

## 作業風險應計提資本

112 年 12 月 31 日

單位：新臺幣千元

年度	營業毛利	應計提資本
110 年度	1,540,159	
111 年度	1,961,251	
112 年度	2,894,298	
合計	6,395,708	319,785

### 4. 市場風險管理制度及應計提資本

#### 市場風險管理制度

112 年度

項目	內容
市場風險管理策略與流程	<p>本行為政策性信用輸出機構，財務操作多以配合業務避險為主，市場風險之暴險金額不大，市場風險管理策略為審慎評估交易內容，注意風險控管。</p> <p>市場風險管理流程包括風險辨識、評估、衡量、監控及報告。</p> <p>本行對於各類金融商品，需辨識其組成部分之市場風險因子，以作為衡量其市場風險之基礎，並建立有效之評價機制，以執行市場風險評估。此外，在日常營業活動中，必須隨時進行風險監控，監控內容包括各交易單位及承作商品之整體及個別交易過程，確保交易標的、交易模式、部位及損益變動等，均需在授權範圍及限額內進行。</p> <p>市場風險管理以獨立性、客觀性、一致性、透明性、整體性及即時性為原則。</p>
市場風險管理組織與架構	<p>理事會為本行市場風險管理之最高決策單位，擔負本行市場風險之最終責任。風險管理處扮演中臺角色，彙整監控並揭露全行市場風險資訊與執行狀況，向理事會報告。財務部（含國際金融業務分行）充分瞭解其經辦業務所面臨之風險，針對限額加以監控並進行部位管理。</p>
市場風險報告與衡量系統之範圍與特點	<p>市場風險管理相關系統建置於資金系統下，提供交易部位額度之即時控管，為掌握外匯交易部位及兌換損益變動情形，本行並建立每日控管機制。</p> <p>交易單位依規定將交易資訊陳報業務主管，並確保其正確性與有效性。如遇超限、市場發生重大變化或產生異常狀況時，相關單位應即時通報。</p> <p>為有效管理市場風險，本行定期將市場風險暴險部位與額度控管情形陳報理事會，作為決策參考。</p> <p>依照主管機關之規定，本行於網站上公開揭露市場風險之相關定性與定量資訊。</p>
市場風險避險或風險抵減之政策，以及監控規避與風險抵減工具持續有效性之策略與流程	<p>為降低市場風險，訂有各類交易之限額及停損機制，另在營業時間內，國內外金融市場有重大突發事件，足以影響本行部位及損益者，業務部門主管應立即向總經理報告，即時採取因應措施。</p> <p>交易部門人員在建立交易性部位前，皆與相關單位充分討論並經過詳細評估。</p>
法定資本計提所採行之方法	<p>依據新巴塞爾資本協定「標準法」計提市場風險所需資本。</p>

## 市場風險應計提資本

112 年 12 月 31 日

單位：新臺幣千元

風險別	應計提資本
利率風險	-
權益證券風險	-
外匯風險	3,349
商品風險	-
合計	3,349

## 5. 流動性風險

(1) 主要資產與負債之到期分析如下

## 新臺幣到期日期限結構分析

112 年 12 月 31 日

單位：新臺幣千元

	合計	距到期日剩餘期間金額					
		0 至 10 天	11 至 30 天	31 至 90 天	91 至 180 天	181 至 1 年	超過 1 年
主要到期資金流入	117,039,275	3,228,661	7,234,881	4,866,536	16,313,734	22,388,688	63,006,775
主要到期資金流出	171,366,307	10,765,140	3,638,150	7,202,795	9,754,690	44,933,397	95,072,135
期距缺口	-54,327,032	-7,536,479	3,596,731	-2,336,259	6,559,044	-22,544,709	-32,065,360

說明：銀行部分係指全行新臺幣之金額。

## 美元到期日期限結構分析

112 年 12 月 31 日

單位：美元千元

	合計	距到期日剩餘期間金額				
		0 至 30 天	31 至 90 天	91 至 180 天	181 至 1 年	超過 1 年
主要到期資金流入	2,414,303	19,074	54,132	62,984	161,171	2,116,942
主要到期資金流出	3,035,799	660,600	50,011	42,215	392,137	1,890,836
期距缺口	-621,496	-641,526	4,121	20,769	-230,966	226,106

說明：1. 銀行部分係指全行美元之金額。

2. 如海外資產占全行資產總額百分之十以上者，應另提供補充性揭露資訊。

## (2) 資產流動性與資金缺口流動性之管理方法

本行資金來源力求分散及保持穩定性，資金用途則避免過於集中，並以持有具流動性優質之生利資產為標的。對於流動性風險之控管，除遵循主管機關對本行之要求外，並於「中國輸出入銀行流動性及利率風險管理要點」訂定流動性風險管理指標，建立各期間別之流動性部位限額，及緊急取得資金之因應策略與設立預警機制，以確保本行流動性。

## (二) 國內外重要政策及法律變動對銀行財務業務之影響及因應措施

1. 因應監督管理委員會推動之「綠色金融行動方案」，並順應聯合國提倡「永續發展目標」之國際潮流，本行以實際行動響應綠色金融，於授信政策中納入 ESG 原則等精神，並參酌「永續經濟活動認定參

考指引」，倘企業在善盡環境保護、企業誠信經營、社會責任及公司治理等 ESG (Environment, Social, Governance) 方面有實質貢獻、且前開資訊由獨立外部機構做驗證，本行將依據授信 5P 個案考量審酌承做條件，另本行持續秉持著重大、有效、彈性、尊重之原則透過多元管道，傾聽、了解及評估客戶是否落實環境保護及善盡社會責任，藉由持續溝通與議合，引導授信戶邁向永續發展。

2. 密切注意政府重要財經政策以及法律變動，並確實規劃與執行相關法令遵循制度，即時提出因應策略以及配合作法，並對同仁施以適當之教育訓練，落實「法令遵循人人有責」成為本行重要的組織文化，以維護本行優良信譽與社會責任。



史瓦帝尼 Montigny 集團執行長暨史瓦帝尼商會主席 Mr. Andrew Le Roux 來行拜訪。(112 年 5 月攝)



### (三) 科技改變 (包括資通安全風險) 及產業變化對銀行財務業務之影響及因應措施

1. 藉由國際信評公司提供之資料或透過網路隨時查詢全球即時金融資訊，以掌握最新市場動態，以最適宜之金融工具靈活資金操作，降低籌資成本。
2. 為因應近年來科技及產業變化，除推出輸出保險網路服務平台外，並積極配合廠商需要研發新種業務，及建立相關作業之標準作業流程，簡化作業程序，以吸引廠商申辦各項業務。
3. 定期參加財政部「公股事業金融科技研發成果整合平臺」相關會議，學習同業金融科技之應用知識，除完成「申報金管會 API 平台」建置，另與財金資訊公司金融區塊鏈融資系統 API 介接導入「先放後稅通關保證業務」加速客戶通關作業之效率，並持續關注及評估導入符合本行應用之金融科技，以期提昇運作效率、資訊安全及客戶服務品質。
4. 面對網際網路各種新興威脅與攻擊，從資訊安全管理制度面，以持續通過資訊安全管理制度 (ISO27001 及 ISO27701) 驗證並維持有效性因應；從資訊安全防護監控機制面，除設置高安全性防火牆外，另設置偵測與入侵防護系統、網頁應用程式防火牆及分散式阻斷攻擊 (DDoS) 防護機制，以強化網路攻擊防禦能力，並建置資安監控中心，監控網路使用狀態，找出潛在可疑網路行為及自動預警，以利即時處置及預防資訊安全危害事件發生；從資訊安全預防措施面，定期執行系統設備弱點掃描及滲透測試，以發現潛在資安威脅與弱點，適時進行系統安全性更新及漏洞修補，以強化系統安全及防護能力。



東周集團陳永東董事長率領其經營團隊赴本行雅加達辦事處拜訪，鑑於印尼具豐沛的天然資源及人口紅利，計畫於印尼投資設廠，為考察設廠之合適地點，本行將竭力協助其於印尼設立生產據點。(112年2月攝)

#### (四) 銀行形象改變對企業危機管理之影響及因應措施

本行為政策性專業銀行，主要服務對象為中小企業，面對激烈競爭之金融環境，

積極提升銀行形象以增加本行金融服務價值：

1. 建立各項作業之標準作業流程，以簡化作業手續，增進工作效率；持續充實本行對外網站內容，以提供更完善之網路服務品質。
2. 配合輸出保險業務需求，除持續強化網路服務平臺之業務功能，並致力提升網站安全性、便利性、服務品質與客戶滿意度，未來將持續優化及增加新種業務線上服務功能。
3. 落實帳戶管理員制度，主動拜訪客戶開拓客源，並舉辦業務座談會或研討會，邀請廠商參加，適時宣傳本行業務。
4. 為增進跨國業務合作、訊息分享及技術交流，並致力促進雙邊貿易，與國外同業簽署合作契約。

#### (五) 進行併購之預期效益、可能風險及因應措施

無。

#### (六) 擴充營業據點之預期效益、可能風險及因應措施

112 年無擴充營運據點。

#### (七) 業務集中所面臨之風險及因應措施

本行屬國營專業銀行，為配合政策需要，辦理一般商業銀行不願承辦之業務，並將業務觸角延伸

到一般商業銀行鮮少觸及之新興市場國家，惟本行十分注意風險分散，針對企業、產業、國家、以及銀行分別訂有授信限額加以控管，目前並無業務過度集中情形。

#### (八) 經營權之改變對銀行之影響、風險及因應措施

無。

#### (九) 董事、監察人或持股超過百分之一之大股東，股權之大量移轉或更換對銀行之影響、風險及因應措施

無。

#### (十) 訴訟或非訟事件

無。

#### (十一) 其他重要風險及因應措施

無。

### 七、危機處理應變機制

訂定緊急應變計畫及建立緊急通報系統，處理各種危機事項。

### 八、其他重要事項

無。

#### 一、關係企業相關資料

無。

#### 二、最近年度及截至年報刊印日止，私募有價證券及金融債券辦理情形

無。

#### 三、最近年度及截至年報刊印日止，子公司持有或處分本行股票情形

無。

#### 四、其他必要補充說明事項

無。





玖

## 總行及國內外分支機構

### 總行

100231 臺北市南海路 3 號 8 樓

Tel： (02) 2321-0511

Fax： (02) 2394-0630

<https://www.eximbank.com.tw>

e-mail： [eximbank@eximbank.com.tw](mailto:eximbank@eximbank.com.tw)

### 高雄分行

802417 高雄市中正二路 74 號 8 樓

Tel： (07) 224-1921

Fax： (07) 224-1928

e-mail： [kh@eximbank.com.tw](mailto:kh@eximbank.com.tw)





### 臺南分行

745007 臺南市安定區新吉里新吉 49 之 9 號

Tel : (06) 593-8999

Fax : (06) 593-7777

e-mail : tn@eximbank.com.tw

### 臺中分行

407568 臺中市臺灣大道二段 659 號 5 樓

Tel : (04) 2322-5756

Fax : (04) 2322-5755

e-mail : tc@eximbank.com.tw

### 新竹分行

302052 新竹縣竹北市復興一街 251 號 8 樓之 6

Tel : (03) 658-8903

Fax : (03) 658-8743

e-mail : tb@eximbank.com.tw

### 印尼雅加達代表人辦事處

World Trade Center-WTC2,  
20th Floor Jl. Jend. Sudirman Kav. 29,  
Jakarta 12920, Indonesia

Tel : + 62-21-5268879

Fax : + 62-21-5268883

e-mail : jakarta@eximbank.com.tw

### 國際金融業務分行

100231 臺北市南海路 3 號 7 樓

Tel : (02) 2397-1505

Fax : (02) 2341-2517

e-mail : obu@eximbank.com.tw

### 泰國曼谷代表人辦事處

Unit 2, 16th Floor, AIA Sathorn Tower,  
11/1 South Sathorn Road, Yannawa, Sathorn,  
Bangkok 10120, Thailand

Tel : +66-2-286-2896 ; +66-2-286-1038

Fax : +66-2-286-2358

e-mail : bangkok@eximbank.com.tw

### 捷克布拉格代表人辦事處

Evropska 2591/33D,  
160 00 Prague 6,  
Czech Republic

Tel : + 420-234-107-222

Fax : + 420-234-107-223

e-mail : prague@eximbank.com.tw



中國輸出入銀行

The Export-Import Bank of the Republic of China

理事主席

戴燈山



## 強化貿易金融 • 協助對外貿易

地址 100231 臺北市南海路3 號8 樓  
電話 (02) 2321-0511 傳真 (02) 2394-0630



GPN : 2007000055